

Boletín

Número 1, año 20
Junio 2024 - Abril
2025

Órgano Informativo
del:



MESA DIRECTIVA 2022-2024

DRA. SARA PARRAGUIRRE MARTÍNEZ
Presidenta

**DRA. MA. GUADALUPE JAZMÍN DE ANDA
GONZÁLEZ**
Secretaria y Vicepresidenta

DRA. MARÍA EUGENIA VÁZQUEZ MANRÍQUEZ
Tesorera

DR. MARIO MURGUÍA PÉREZ
Coordinador Académico

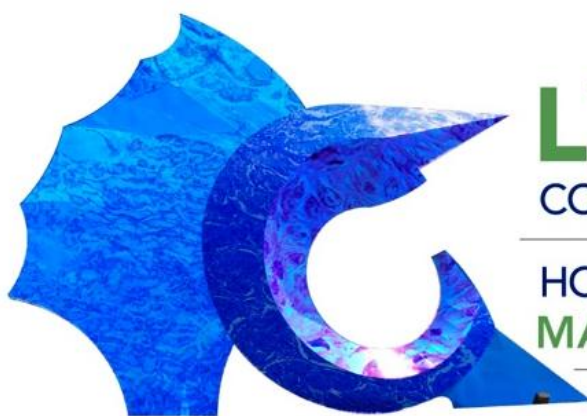

LXVI
CONGRESO

Colegio y
Asociación
Mexicana de
Patólogos A.C.

HOTEL BARCELÓ KARMINA
MANZANILLO, COLIMA

MAYO 2025

ÍNDICE

Índice.....	2
Carta Editorial.....	3
Acta de la Asamblea Ordinaria del Colegio y Asociación Mexicana de Patólogos A.C., celebrada en el salón junípero del Hotel Hacienda Jurica en Santiago de Querétaro, Qro., el 3 de mayo de 2024.....	4

Actividades Académicas junio 2024-abril 2025

Sesiones Reglamentarias	14
Cursos Organizados por el CAMP, A.C.....	33
Cursos Avalados por el CAMP, A.C. 2024.....	47
Cursos Avalados por el CAMP, A.C. 2025.....	50
Histórico Socios CAMP.....	52
Convocatoria para la Asamblea Ordinaria del CAMP, A.C.	53

Carta Editorial

Estimados Colegas:

Para la Mesa Directiva 37 será un honor recibir a los congresistas ya que es una oportunidad para que los patólogos nos reunamos para compartir nuestra expertis, y también por el gusto de vernos y convivir en este LXVI Congreso Anual del Colegio y Asociación Mexicana de Patólogos A.C., siendo el evento más importante del año en el que se compartirán temas de actualidad de las diversas áreas de la patología sobre los temas más relevantes.

Deseando que disfruten el programa científico preparado con esmero para ustedes que nos permitirá encontrarnos con los maestros, colegas y amigos.

Agradecemos a todos los que han participado para hacer posible este congreso, incluyendo a los coordinadores, profesores, la industria, expositores, así como a los participantes con sus trabajos.

Para la Mesa Directiva ha sido una fortuna y alegría haber coincidido con los festejos del 70 aniversario del Colegio realizados en 2024 en el LXV Congreso en Querétaro, lo que nos permitió hacer un recorrido al pasado del Colegio, dejándonos claro que su permanencia hará que las nuevas generaciones tengan una plataforma de proyección y unión.

Esta Mesa Directiva 37 se despide con profundo agradecimiento por habernos elegido y depositado su confianza y permitirnos la satisfacción de trabajar para nuestro querido Colegio y ahora ser parte de su historia.

Atentamente

Dra. Sara Parraguirre Martínez
Presidenta CAMP

ACTA DE LA ASAMBLEA ORDINARIA DEL COLEGIO Y ASOCIACIÓN MEXICANA DE PATÓLOGOS A.C., CELEBRADA EN EL SALÓN JUNÍPERO DEL HOTEL HACIENDA JURICA EN SANTIAGO DE QUERÉTARO, QRO., EL 3 DE MAYO DE 2024.

La Dra. Sara Parraguirre en su calidad de Presidenta del Colegio y Asociación Mexicana de Patólogos (CAMP) da la primera llamada para dar inicio a la Asamblea Ordinaria a las 18:30 horas.

A las 18:45 horas la Dra. Sara Parraguirre da la segunda llamada para dar inicio de Asamblea Ordinaria.

A las 19:00 horas se da aviso de tercera llamada para cumplir con la convocatoria, la Dra. Sara Parraguirre en su calidad de presidenta del CAMP da inicio oficial a la Asamblea Ordinaria. Hasta el momento se cuenta con la presencia de 41 socios presenciales y 6 socios en línea.

Como Presidenta actual del CAMP la Dra. Sara Parraguirre dio lectura a la orden del día de la Asamblea ordinaria para tratar los siguientes puntos:

1. Votación para aceptar que la Asamblea sea en formato híbrido.
2. Lista de Asistencia y designación de escrutadores.
3. Resumen Ejecutivo de:
 - a. Acta de Asamblea Ordinaria en La Paz, Baja California Sur con fecha 29 de abril de 2023,
 - b. Acta de Asamblea Ordinaria de 11 de noviembre de 2023 y
 - c. Acta de Asamblea Ordinaria de 23 de marzo de 2024.
4. Informe de la Presidenta del CAMP, A.C., del período mayo 2023 al 15 de abril de 2024.
5. Informe de la Tesorera del CAMP, A.C., del período mayo 2023 al 15 de abril de 2024.
6. Presentación y votación de los candidatos previamente nominados, con aceptación o rechazo expreso de su nominación, para ocupar el cargo de Vicepresidente del CAMP, A.C. en el periodo mayo 2024 a mayo 2025, con fundamento en los Artículos Décimo Séptimo y Vigésimo Séptimo de los Estatutos Vigentes. (***ver notas**).

¹ NOTAS:

(*) Respecto a la votación del punto sexto de este Orden del día. En caso de no poder asistir a la votación, los procedimientos autorizados para votar legítimamente son:

1. **Sobre Cerrado:** Deberá incluir en una hoja el nombre del candidato o candidata. El sobre deberá estar cerrado y deberá contener el nombre, número y firma del socio del votante. Una vez que la Presidenta de la Asamblea solicite la votación, el socio que asista y que tenga en su poder el sobre cerrado deberá entregarlo.
2. **Poder Simple:**
 - a. Carta poder simple física: Otorgar poder de representación a un socio que asista a la Asamblea y que vote en tu nombre. La carta se deberá exhibir una vez que la Presidenta de la Asamblea llame a votación, deberá contener el nombre y número de socio del médico que otorga el poder, así como el nombre y número de socio del médico que lo representa,
 - b. Carta poder simple enviada al correo electrónico del CAMP: Otorgar poder de representación a un socio que asista a la Asamblea y que vote en tu nombre, se deberá enviar hasta un día antes de la Asamblea. La carta deberá contener el nombre y número de socio del médico que otorga el poder, así como el nombre y número de socio del médico que lo representa. Aquellos que hayan enviado, enseñado y entregado en tiempo y forma la Carta, una vez que se llame a votación, la Presidenta de la Asamblea los nombrará para que su representante vote a su nombre.

7. Informe sobre Patología Revista Latinoamericana.
8. Informe del Consejo Mexicano de Médicos Anatomopatólogos A. C. (COMMAP).
9. Asuntos Generales.
 - a. Informe del mantenimiento de la oficina del CAMP.
 - b. Estatus del trámite de inscripción del CAMP ante la SEP.
 - c. Estatus del Comité de Control de Calidad.

La votación será personal y secreta en relación con los socios o externos que no tienen facultades de verificación, administración y de dirección de acuerdo son los artículos Vigésimo Séptimo y Vigésimo Noveno de los Estatutos Sociales, ya sea directamente o a través de votos enviados por correo o telégrafo.

El cómputo se hará en la misma Asamblea, resultando electo el candidato que cuente con mayoría relativa.

Aquellos sobres cerrados, carta poder simple física y electrónica o telegrafada, que no se entreguen en tiempo y forma de acuerdo con lo previsto en los Estatutos Sociales y a estas Notas, se tendrán por no válidos, esto con motivo de garantizar seguridad jurídica, la igualdad de oportunidades, enaltecer la democracia con la que se rige esta Mesa Directiva y velar por las decisiones de los socios del CAMP.

PRIMER PUNTO. Votación para aceptar que la Asamblea sea en formato híbrido.

La Dra. Sara Parraguirre Martínez en su calidad de Presidenta del CAMP solicita a la Asamblea Ordinaria la aceptación de celebrarse una asamblea híbrida, a efecto de reconocer y dar validez a esta sesión toda vez que en los estatutos actuales del CAMP no se cuenta con una regulación explícita de este tipo de asambleas. Solicita iniciar la votación, y dejar la mano levantada tanto presencial como a los socios en línea siendo los resultados de ACEPTACIÓN con 41 votos presenciales y 6 votos de socios en línea a favor con lo que se acepta la legalidad de celebrarse una asamblea ordinaria híbrida toda vez que en los estatutos actuales del CAMP no se encuentran contempladas este tipo de asambleas.

La Dra. Sara Parraguirre Martínez continúa con la asamblea solicitando la anuencia de la asamblea híbrida instaurada, para que la Sra. Maria del Carmen Viloría Rodríguez, nuestra asistente administrativa, pueda permanecer y colabore con el apoyo requerido a la misma. Se solicita la votación en línea y presencial. Se contabilizaron con 41 votos presenciales y 6 votos de socios en línea a favor con lo que se otorga por la asamblea la anuencia de la presencia de la Sra. Maria del Carmen Viloría Rodríguez, la asistente administrativa en esta asamblea ordinaria híbrida.

SEGUNDO PUNTO. Lista de Asistencia y designación de escrutadores.

La Dra. Parraguirre solicita la propuesta de dos escrutadores para el conteo de votos durante toda la asamblea; se auto proponen la Dra. Leticia del Carmen Baena Ocampo y

a la Dra. Liliana García Ilizaliturri para ser escrutadoras presenciales y la Dra. Itzel María Montoya Fuentes y Dra. Dafne Thamara Ayala Dávila como escrutadoras en línea. La asamblea acepta las propuestas por unanimidad.

TERCER PUNTO. La Dra. Sara Parraguirre Martínez solicita a la Dra. Ma. Guadalupe Jazmín De Anda González que en su calidad de Secretaria de la Mesa Directiva de lectura de las actas previas al presente congreso:

- 1.- Acta de Asamblea Ordinaria en La Paz, Baja California Sur con fecha 29 de abril de 2023.
- 2.- Acta de Asamblea Ordinaria de 11 de noviembre de 2023.
- 3.- Acta de Asamblea Ordinaria de 23 de marzo de 2024.

La Dra. Parraguirre, llamo a votación para la aprobación de la lectura de las 3 (tres) Actas de Asamblea que acaba de dar lectura, sin embargo, los doctores Norma Ofelia Uribe Uribe y Guillermo Ramón García realizan la observación que se debe de decir: “aprobación de la lectura” por lo que la *Dra. Sara Parraguirre Martínez rectifica la pregunta:*

”Si están de acuerdo con lo leído en las Actas y quien no esté de acuerdo que levante la mano y se le otorga la palabra para que exprese su inconformidad”.

Se aprueba la lectura de las actas 35 votos presenciales y 2 votos en línea.

Se le cede la palabra a la Dra. Norma Ofelia Uribe Uribe quien externa que:

“este es un error de interpretación, como muchas de las que hemos visto en particular en esta mesa directiva, no estamos diciendo que se vayan a modificar las actas. Las actas ya están notariadas y no son modificables, pero lo que sí se puede hacer es una fe de erratas y decirlo en la siguiente acta. Eso es lo que se ha venido haciendo desde hace muchos años.

Número 1: Esa es una observación que quiero hacer y que no se mencionó en el Acta, al finalizar la lectura de la última acta de asamblea, no se pidió a la Asamblea que se votara si se estaba de acuerdo o no, lo mismo sucedió con el informe no recuerdo si fue el de Presidencia, pero ahí se están brincando a la Asamblea, la Asamblea está para expresar su opinión y eso es algo que es válido para todos, hayamos formado o no parte de la mesa directiva.

Número 2: Algo que para empezar llama la atención es lo del resumen ejecutivo, no recuerdo que vengamos estatutos “Resumen ejecutivo”, algo que llama también la atención es que el Acta de la Asamblea del Congreso pasado es muchísimo más breve que las actas de Asamblea de segunda y tercera que se vieron menos cosas.

Número 3: Vale la pena decir que los asociados que estuvimos en línea. En La Asamblea del año pasado no tuvimos voz. No se nos leyeron los comentarios, nadie de la mesa directiva nos estaba leyendo, no se nos hizo caso. No fue hasta que empecé a mandar unos mensajes de que no está llevando el protocolo de la Asamblea como debe ser, y le están quitando formalidad hasta entonces. Yo me imagino que Maria del Carmen Viloria le mandó un WhatsApp a Sara y se empezó a preguntar si la Asamblea estaba de acuerdo, eso le quitó formalidad. La otra cosa que también debe quedar bien asentada en actas es

que la forma en que se llevó la votación de la Asamblea del año pasado no fue la más correcta, y eso ya lo revisaron ustedes y por eso fue la solicitud de la segunda Asamblea y la solicitud de que se hicieran las votaciones apegadas estrictamente a los estatutos. Otra de las cosas que también vale la pena mencionar es que a pesar de que en Asamblea se han solicitado y de hecho la persona que estaba como Vicepresidente hizo la propuesta de que se hicieran estas jornadas para modificar estatutos, quién debió haber ejercido esa solicitud que se aprobó en Asamblea fue la mesa directiva y no hubo ninguna cita para el trabajo en dichos estatutos.”

La Dra. Dafne Thamara Ayala Dávila solicitó la palabra y comentó:

“En relación con lo que se leyó no en contra del contenido, si no en aras de lo que se mencionó previamente de lo que ocurre en las asambleas”. En las asambleas podemos tener discusiones, etcétera, pero se llega a conclusiones y me parece que es eso lo que justo debe ser plasmado en las actas de las asambleas, en ese sentido es justo el que no estoy a favor del contenido, de cómo se redactaron y por otro lado, me parece, si bien no está en los estatutos el cómo se tiene o en qué momento se tienen que protocolizar las actas lo que menciona el Dr. Guillermo Ramón García, pues no fue una propuesta de que la Mesa Directiva tiene que solicitar a la Asamblea si está de acuerdo o no, justo cómo se redactó el Acta y por otro lado, todas las actas culminan con “esta Acta fue aprobada por la Asamblea y la Asamblea decidió que estas 2 o 3 personas hagan la protocolización con el notario, es decir, el ejercicio que debiera hacer es que hasta que el contenido del Acta se aprueba por la Asamblea, es que ya se tiene que protocolizar con el notario y como mencionó la Dra. Norma Ofelia Uribe Uribe, si ésta ya fue protocolizada antes de ser aceptada, pues entonces detiene el camino de la de la fe de erratas. Este es el comentario.

La Dra. Leticia del Carmen Baena Ocampo pide la palabra. *“Yo tengo entendido que cada vez que hacemos una sesión se lee la Acta previa y se pide la aprobación. Al menos yo he estado en línea y se ha pedido la aprobación y se ha pedido la votación para que se aprueben. Entonces sí, yo creo que es de manera personal que aterricen. ¿Qué es lo que realmente quieren que se haga para que se haga?. Porque si no, estamos divagando ya la gente se está yendo y entonces no vamos a llegar a nada. Entonces, punto número uno, yo quiero que se haga esto, esto y esto, porque si no vamos a seguir en lo mismo y no se va a llevar a cabo ninguna votación y creo que como colegio y como personas que participamos dentro de toda esta actividad, merecemos el respeto para que las cosas se hagan de manera correcta y si hay alguna situación en la cual haya una fe de erratas de hace 20 años, este difícilmente se va a solucionar en este momento, entonces meto mi fe de erratas, digo yo no estoy de acuerdo con esto, lo escribo y lo manifiesto, no para que ya quede asentado, pero creo que cada vez que se lee una acta se pide la aprobación para la lectura de la misma.”*

La Dra. Sara Parraguirre Martínez dio las gracias las doctoras Leticia del Carmen Baena Ocampo, Norma Ofelia Uribe Uribe y Dafne Thamara Ayala Dávila por sus intervenciones y comentarios mismos que quedarán en la transcripción del Acta y pregunta a la Dra. Dafne Thamara Ayala Dávila si alguien en línea quiere comentar. La doctora Minerva Lázos Ochoa tiene la mano levantada, le vamos a habilitar su micrófono. La Dra. Minerva Lázos Ochoa toma la palabra, lo que quería comentar es lo que ya dijeron las doctoras Norma Ofelia Uribe Uribe y Dafne Thamara Ayala Dávila, gracias.

La Dra. Sara Parraguirre Martínez para concluir este punto pide que vuelvan a votar los socios que estén a favor con los puntos de la lectura de las actas para pasar al siguiente punto.

La Dra. Leticia del Carmen Baena Ocampo corrobora que hay 32 socios presenciales que están de acuerdo y la Dra. Itzel María Montoya Fuentes corrobora que hay 3 votos a favor en línea.

CUARTO PUNTO: Informe de la Presidenta del CAMP, A.C., del período mayo 2023 al 15 de abril de 2024.

Dra. Sara Parraguirre Martínez inició con la solicitud de un minuto de silencio en homenaje de nuestros compañeros y maestros que nos acompañaron como el Dr. Fernando E. De la Torre Rendón, el Dr. Jorge Albores Saavedra y el Dr. Mario Raymundo Ochoa.

Asimismo, la Dra. Parraguirre prosiguió con el cuarto punto de la Asamblea. *“El informe es de junio de 2023 a mediados de 2024. Les pongo los artículos de acuerdo con lo que nos pide la normatividad de cómo se van a dar estos informes. Lo vemos en el artículo décimo noveno, que se deberá celebrarse en la Asamblea ordinaria. Se presentará un informe de actuación durante el año inmediato anterior, que es lo que vamos a realizar.*

El informe fue aprobado por unanimidad.

La Dra. Norma Ofelia Uribe Uribe solicita la palabra y pide información relacionada al congreso actual, número de socios, asistentes, profesores, publicación del boletín.

La Dra. Sara Parraguirre Martínez comenta que el boletín contará con toda esta información y estará a disposición como todos los demás en la página del CAMP.

La Dra. Uribe solicita nuevamente la palabra y hace comentarios sobre la estructura, organización de ponentes del congreso actual, manifestando su inconformidad personal por considerar que algunos profesores no estaban al nivel académico del evento.

La Dra. Sara Parraguirre Martínez contestó que se tomarán en cuenta todos estos comentarios y se tratarán de incluir en la modificación de estatutos del CAMP para que se tomen en cuenta para futuras Mesas, pasamos con el siguiente punto, que es el informe de la tesorería.

QUINTO PUNTO. Informe de la Tesorera del CAMP, A.C., del período mayo 2023 al 15 de abril de 2024, lo presentara la Dra. María Eugenia Vázquez Manriquez.

La Dra. María Eugenia Vázquez inicia con el informe de la tesorería del CAMP 2023.

“El informe se dividió en tres puntos:

- 1) Cierre de informe de tesorería del Congreso LXIV de Baja California 2022.
- 2) Informe de gastos del Colegio del 2022 al 2023.
- 3) Informe de los gastos preliminares para este congreso LXV del año 2023.

Asimismo, hace la aclaración que los datos que se expusieron están sujetos a cambios producto de los ingresos y egresos de esta actividad debida que pueden fluctuar por el pago o recepción de dinero.”

Pide la palabra la Dra. Isabel Alvarado Cabrero que sugiere la remodelación o reestructuración de la oficina del CAMP.

La Dra. Ma. Irene Rivera Salgado pide la palabra y felicita a la Mesa Directiva y menciona: *“La verdad, pocas veces se ven cifras tan altas en relación a lo que se recupera, lo que se paga y se tiene todavía dinero, mucho dinero en la asociación y en otros años ha habido congresos como siempre se los había dicho, congresos muy caros e inclusive hubo congresos que dejaron Mesas directivas endrogadas y que batallaron mucho para recuperar dinero de la asociación y pues muchas felicidades porque a pesar de que es un gasto alto, se tiene riqueza para la Asociación, felicidades.”*

El Dr. Guillermo Ramón García retomó el asunto de la oficina del CAMP ubicada en Ámsterdam No. 124-despacho 602 y preguntó si el presupuesto de \$2,000,000 era para el reforzamiento de la oficina a lo que contestó la Dra. María Eugenia Vázquez Manríquez que ese presupuesto era para el reforzamiento de todo el edificio según la evaluación que hicieron los ingenieros estructuristas en 2018.

La Dra. Sara Parraguirre Martínez, solicitó la votación y el informe de tesorería fue aceptado por unanimidad.

SEXTO PUNTO. Presentación y votación de los candidatos para ocupar el cargo de Vicepresidente del CAMP, A.C. en el periodo mayo 2024 a mayo 2025, con fundamento en los Artículos Décimo Séptimo y Vigésimo Séptimo de los Estatutos Vigentes.

La Dra. Sara Parraguirre Martínez mencionó que en el acta del 23 de marzo aceptaron 2 candidatos, El Dr. Armando Gamboa Domínguez y la Dra. Ma. Guadalupe Jazmín De Anda González; sin embargo 2 días después, el Dr. Armando Gamboa Domínguez declinó su candidatura, por lo que la Dra. Ma. Guadalupe Jazmín De Anda González queda como único candidato para la Vicepresidencia en 2024 y toma de posesión en 2025.

La Dra. Sara Parraguirre Martínez ratifica que como candidato único y con 30 votos presenciales y un voto en línea a favor, a partir de hoy, la Dra. Ma. Guadalupe Jazmín De Anda González como Vicepresidenta para 2024 y se retoma esta parte de los estatutos que en el año par entra la vicepresidencia en funciones y pasamos al siguiente punto.

SÉPTIMO PUNTO. Informe sobre “Patología Revista Latinoamericana”

El Dr. Mario Magaña García inició el informe que tuvo el honor de recibir la encomienda de editor en jefe a finales del 2022, con el propósito de iniciar en el año 2023.

Compartió un panorama histórico mencionando editores y co-editores que han estado al frente de la revista en estos 62 años. Los últimos 18 años estuvo a cargo el Dr. Pedro Francisco Valencia Mayoral.

El nuevo cuerpo editorial lo conforma el Dr. Mario Magaña García como editor, los co-editores, los doctores Luis Guillermo Castellanos Pallares, Mario Cervantes y la Dra. Rosa Angélica Carranza Muleiro, están los editores eméritos, que han sido los editores que me precedieron, empezado por el Dr. Luis Benítez Bribiesca, el Dr. Eduardo López Corella, el Dr. Arturo Ángeles Ángeles, Dr. Pedro Francisco Valencia Mayoral y su servidor, y tenemos a los editores exoficio, que son la Dra. Sara Parraguirre Martínez como presidenta del CAMP, el Dr. Óscar Díaz Flores, como Presidente del Consejo, y la Dra. Isabel Alvarado Cabrero como representante del SLAP, editores asociados y un consejo editorial.

Comentó la producción científica que recibe la revista en relación con artículos de revisión, artículos aceptados, rechazados y artículos originales durante el último año y las dificultades para conseguir un buen factor de impacto; así como reiterar la invitación a todos los presentes de colaborar y enviar sus trabajos a la revista. Resaltó el fallecimiento del profesor Jorge Albores Saavedra así como el trabajo realizado para su obituario que fue el artículo del Dr. Julián Arista Nasr.

El Dr. Mario Magaña García informó que la Sociedad Española de Patología presidida por el Dr. Santiago Ramón y Cajal presentó un posible proyecto de fusión entre la revista española y la nuestra, con el objetivo de conjuntar la actividad latinoamericana y que haya una sola revista en español, se llame Patología o quizá Patología Ibero Latinoamericana, con la propuesta que sea en español e inglés, con un comité editorial mixto y cada número sería trabajado entre ambos grupos.

La propuesta es que sea a partir de cero, es decir, se tendría que olvidar los 62 años que tiene Patología Revista Latinoamericana y los 57 años de la Revista Española; por lo tanto, no habría un antecedente, la revista española tiene características atractivas para la fusión, sin una toma de decisión aún por el comité editorial.

Falta definir varios puntos como el lugar donde sería procesada la revista, los costos que implican, el número de trabajos que se reciben para publicación que serán presentados durante la Asamblea del próximo año del Colegio y Asociación Mexicana de Patólogos.

La Dra. Isabel Alvarado Cabrero pide la palabra como Secretaria de la Sociedad Latinoamericana de Patología (SLAP) y mencionó las dificultades por las que ha pasado la revista para mantenerse a flote; sin embargo la revista es el órgano de difusión de la SLAP.

En la Asamblea que tuvo en noviembre en Argentina se retomó el punto de por qué no se otorgaba apoyo económico a la revista; el Dr. Heriberto Cárdenas de Guatemala señaló que la última vez que se dio dinero a la revista, fue en la gestión del Dr. Daniel Carrasco Daza. La Dra. Isabel Alvarado Cabrero considera que se tiene que formalizar de manera legal la SLAP para poder dar el apoyo económico respectivo y participar como parte del comité editorial al igual que como lo hace el CAMP, no dejó de reconocer que México es quien ha rescatado y mantenido la revista a flote.

El Dr. Mario Magaña García agradece el comentario e informa que la revista recibe menos del 50% de trabajos de colegas mexicanos y de Centroamérica uno que otro, por lo que

solicita a la Dra. Alvarado que en su calidad de secretaria haga un esfuerzo por unir e invitar a varias personalidades a formar parte del cuerpo editorial, involucrarlos, entusiasmarlos y dar más cuerpo a la revista.

La Dra. Alma Penélope Romero Lagarza solicita la palabra y propone invitar a todas las sedes que tienen residentes a que contribuyan a la revista patología con un artículo con un trabajo libre por lo menos cada 6 meses y que se exponga en los congresos o en las sesiones, se podría empezar con ese compromiso de responder porque la verdad, independientemente de la cuestión administrativa, no me gusta la idea de que se pierda la revista patología, siento que de por sí falta arraigo, no hay médicos jóvenes aquí, no hay treintañeros que estuvieran interesados en asistir a estas sesiones entonces imagínense, ya perdemos la revista patología con los grandes nombres de nuestra patología mexicana, siento que si nos unimos a los españoles acabará en un ente en el que nadie se siente perteneciente a nada y siendo que aquí hay directores de cursos, que se pueden comprometer, me comprometo a mandar un primer artículo de revisión a la revista patología que no quiero ver morir esa revista metiéndose con otra.

El Dr. Mario Magaña García, expuso la problemática de estimular a los patólogos jóvenes a realizar trabajos de revisión o investigación y reconoce que esta estimulación está en manos de todos los que fungen como profesores.

La Dra. Leticia del Carmen Baena Ocampo solicita la palabra y comentó que desde la carrera de medicina y al entrar a la especialidad de patología pocas veces se inculca el hábito de publicaciones o comunicaciones de casos como parte del trabajo académico lo cual pudiera contribuir a enriquecer a la revista si todos los profesores de área participaran.

El Dr. Armando Gamboa Domínguez pide la palabra y hace énfasis en el comentario de la Dra. Alma Penélope Romero Lagarza. Enfatiza la necesidad de hacer llegar a gente joven aquí, el hacer sinergia, modernizar este escenario y evitar tantas horas en este tipo de discusiones.

Muchos patólogos nos hemos alejado de la revista patología porque de pronto quienes nos evalúan y nos promocionan y demás, necesitan que nosotros pertenezcamos a comités editoriales y que la información que generamos sea de suficiente impacto para que eso venda, que la revista influya en nuevas publicaciones, en nuevas citas y lo que necesitamos hacer como mesas directivas es sinergizar.

¿Cómo vamos a hacer que el residente llegue aquí? .Necesitamos que nuestras actividades en línea estén fantásticas, que reúnan mucha gente, pero de pronto ya no son conocidos por la comunidad. Este congreso ha sido, como de muchos recuerdos, muy nostálgico, tenemos que estar en el presente, necesitamos ver un poco al futuro y traer todo eso a estos foros. Parecería que estamos despidiéndonos de muchos escenarios. Yo estaría un poquito preocupado de que nuestra revista, no tanto los años, sino lo que representa para muchos de nosotros, que al final es un foro que está muy cerca y disponible en español para comunicar cosas que de pronto necesitamos decir.

Me sumo a las ideas de la Dra. Alma Penélope Romero Lagarza, pero sí necesitamos desafiar muchos arquetipos que tienen que modificarse. Debemos obligadamente tener un cuerpo académico que decida lo que se va a presentar en el congreso, y un cuerpo académico que nutra esta revista para levantar la calidad de la revista.

Una de las tareas principales es conseguir, creo autoridades que escriban sobre temas, porque de pronto las revisiones son muy citadas y eso hará crecer el impacto de la revista. Pero si eso no se logra y si nuestro equipo es tan menguado en cuanto a generar información, lo que haríamos si fusionamos nuestra revista, yo pienso, es que solamente vamos a perder ese posible foro de expresión de nuestra comunidad, somos pocos, pero la tarea ahí está, Jazmín está muy joven, con mucha energía como para que en compañía de la mesa directiva del siguiente año y los siguientes 2 años, hacer mucho ese tipo de sinergias porque las necesitamos y en relación con lo que decías con respecto a la UNAM, yo creo que no cayó en saco roto, porque de pronto a mí me han llegado evaluaciones para saber si autorizan o no la titulación de algún estudiante candidato a ser patólogo, con algún trabajo publicado, ahí hay cosas que puede uno descartar fácilmente porque son informes de un caso, una tesis bien hecha, convertida en un artículo, es una cosa diferente a un caso y revisión de la literatura, y eso es lo que podría nutrir mucho más a la revista. Hay muchísimo que hacer y pues qué bueno que estás ahí, Mario, felicidades.

La Dra. Leticia del Carmen Baena Ocampo toma la palabra y cita que los residentes de ortopedia presentan sus tesis o casos desde que inician la residencia y a lo largo de la misma, lo que podríamos fomentar en los residentes de patología y todos nosotros.

El Dr. Mario Magaña García continúa y le da la palabra al Dr. José de Jesús Curiel Valdés que presentó el tema de la tesorería y resaltó que el CAMP aportó en 2024 \$131,400 y como parte de los egresos la aportación a la Dra. Rosa Angélica Carranza Muleiro de \$5,000 pesos, el mantenimiento de la página web, el contador que no hemos tenido ninguna observación del SAT, comisiones bancarias, etcétera. En los saldos se tiene \$186,000 pesos en efectivo y en dólares de \$94,000 pesos.

El presidente del Consejo Mexicano de Médicos Anatomopatólogos ofreció que este año sí van a dar su aportación y de la SLAP que ya comentó la Dra. Isabel Alvarado Cabrero.

Se acepta el informe de tesorería de Patología Revista Latinoamericana por unanimidad.

OCTAVO PUNTO. Informe del Consejo Mexicano de Médicos Anatomopatólogos A. C. (COMMAP).

La Dra. Sara Parraguirre Martínez dio a conocer que el informe fue suspendido por problemas de salud del Dr. Óscar Díaz Flores.

NOVENO PUNTO. Asuntos Generales.

a. Informe del mantenimiento de la oficina del CAMP.

La Dra. Sara Parraguirre Martínez informó que ya se pidió a la administradora si había algún dictamen nuevo donde se establezca que el edificio en cierta forma es seguro, nada más se reforzó la parte posterior del edificio, la parte anterior no está reforzada y

quedaron según ellos de enviarlo, hasta la fecha se les ha insistido por correo y no se ha recibido la información solicitada.

Retomando el comentario de la Dra. Isabel Alvarado Cabrero vamos a ver la valoración de la oficina, no podemos realizar la del edificio.

b. Estatus del trámite de inscripción del CAMP ante la SEP.

El estatus del trámite de inscripción del ante la SEP nos ha estado apoyando el contador y su recomendación es primero cerciorarnos en la Dirección General de Profesiones si realmente los documentos van a pasar y no pagar cerca de \$13,000 pesos y esto sería para las próximas semanas, no tengo una fecha definida, hay que tomar días de trabajo para ir a ver este trámite.

c. Estatus del Comité de Control de Calidad.

Del extracto del control de calidad la Dra. Dafne Thamara Ayala Dávila se tuvo que retirar por lo que no se presentó informe.

La Dra. Norma Ofelia Uribe Uribe pide la palabra y propone que alguno de los módulos del congreso pueda llevar el nombre del Dr. Jorge Albores Saavedra por sus contribuciones científicas a la patología mundial.

La Dra. Penélope Romero Lagarza solicita poner un apartado en la página del Colegio y Asociación Mexicana de Patólogos, A.C., una pestaña sobre avisos de ocasión.

La Dra. Sara Parraguirre Martínez agradece los comentarios, todo nos hace crecer, todo es perfectible y modificable. Retomando el comentario de la Dra. Norma Ofelia Uribe Uribe, también pensamos en eso nosotros, nos fuimos más a un apartado de uno de los módulos de la patología con la que contribuyó, de las conferencias magistrales sería aumentar una con el nombre del Dr. Jorge Albores Saavedra que abarcó muchos campos de la patología, se va a dejar a decisión de los socios si lo ponemos en algún apartado de todos los temas que trabajó o una magistral extra, pero siempre será importante su producción científica que nos compartió y son sesiones que van a perdurar, pues a través de los años, alguien se pondrá a investigar quién fue el Dr. Jorge Albores Saavedra. Se vota a favor de los asuntos generales.

La Dra. Sara Parraguirre en su calidad de Presidenta actual del CAMP, da por terminada la Asamblea Ordinaria Híbrida del 3 de mayo 2024 a las 22:10 horas.

Dra. Sara Parraguirre Martínez
Presidenta

Dra. María Guadalupe Jazmín de Anda González
Secretaria

Dra. María Eugenia Vázquez Manríquez
Tesorera

ACTIVIDADES ACADÉMICAS 2024

SESIONES REGLAMENTARIAS

➤ **Viernes 7 de junio de 2024.**

Socios CAMP:	116
No Socios:	13
Residentes, Estudiantes, Técnicos:	50
Total de Asistentes:	179



SESIÓN MENSUAL REGLAMENTARIA
Videoconferencia

JUN
7
viernes

18:00 h
CDMX



"MÉXICO EN LA PIEL"
CASOS ENTRE AMIGOS

Cordinador:
DR. EDGARDO GÓMEZ TORRES

Hospital Ángeles Centro Sur / Práctica Privada
Querétaro
Patólogo / Dermatopatólogo (USA)





DR. MARTIN SANGUEZA
Patólogo / Dermatopatólogo (USA)
Bolivia / Presidente SILADEPA



DR. GUILLERMO RAMOS RODRÍGUEZ
Patólogo / Dermatopatólogo (USA)
Hospital Regional Lic. Adolfo López Mateos / ISSSTE
Práctica Privada, CDMX



DRA. ESTEFANÍA VARGAS CHANDOMID
Dermatopatóloga (GEA)
Hospital General Querétaro
Práctica Privada
Querétaro, Qro.



DR. LUIS MIGUEL MORENO LÓPEZ
Dermatopatólogo (HGM)
Jefe de Unidad de Dermatopatología,
Hospital General de México
"Eduardo Liceaga" / Práctica Privada

RESEÑA:

La sesión de la Asociación Mexicana de patólogos correspondiente al mes de junio del 2024, titulada “México en la piel”, estuvo coordinada por la Dr. Edgardo Gómez Torres patólogo de formación con Fellow en alta especialidad en Dermatopatología, La sesión consistió en presentación de casos con énfasis en la correlación clínico-patológica que es fundamental para el abordaje de los casos en Dermatopatología.

Los doctores invitados a la presentación de los casos fueron Dra. Estefanía Vargas Chandomid, Dr. Luis Miguel Moreno López, Dermatólogos de formación con alta especialidad en Dermatopatología El Dr. Edgardo Gómez Torres y Dr. Guillermo Ramos Rodríguez. Patólogos de formación con alta especialidad en dermatopatología. La manera particular de abordar los casos por parte de los ponentes enriquece de manera exponencial el conocimiento obtenido, “dando pistas diagnósticas” desde el punto de vista clínico y morfológico.

La perla de la sesión fue el contar con la presencia del Dr. Martin Sanguenza, reconocido Dermatopatólogo a nivel mundial, Presidente de La Sociedad Ibero-latinoamericana de dermatopatología, nutriendo con sus acertados comentarios en cada uno de los casos.

Uno de los puntos favorables de la sesión es dejar la puerta abierta para que en futuras sesiones se puedan integrar y conformar, dinámicas de trabajo donde los amantes de la dermatopatología con formación troncal en dermatología y patología puedan intercambiar conocimiento de manera bilateral con miras a integrar un solo frente en común en el País. El conocimiento de la dermatopatología debe ser de todos y para todos.

ACTIVIDADES ACADÉMICAS 2024

SESIONES REGLAMENTARIAS

➤ **Viernes 5 de julio de 2024.**

Socios CAMP:	145
No Socios:	25
Residentes, Estudiantes, Técnicos:	36
Total de Asistentes:	206

SESIÓN MENSUAL REGLAMENTARIA
Videoconferencia

JUL
5
viernes

18:00 h
CDMX

minimo
1
HORA

**ROL DEL PATÓLOGO
EN MEDICINA
PERSONALIZADA**

Coordinadora:
DRA. LETICIA BORNSTEIN QUEVEDO

Inmuno Q
Universidad La Salle



**DR. JUAN MANUEL
RODRÍGUEZ ASBELL**
Hospital de Oncología
Centro Médico Nacional SXXI



**DRA. ADRIANA
RODRÍGUEZ GÓMEZ**
Práctica Privada



**DR. MARCO ANTONIO
RODRÍGUEZ FLORIDO**
Hospital de Especialidades
Centro Médico Nacional SXXI

ACTIVIDADES ACADÉMICAS 2024

SESIONES REGLAMENTARIAS

➤ **Viernes 2 de agosto de 2024.**

Socios CAMP:	122
No Socios:	23
Residentes, Estudiantes, Técnicos:	39
Total de Asistentes:	184

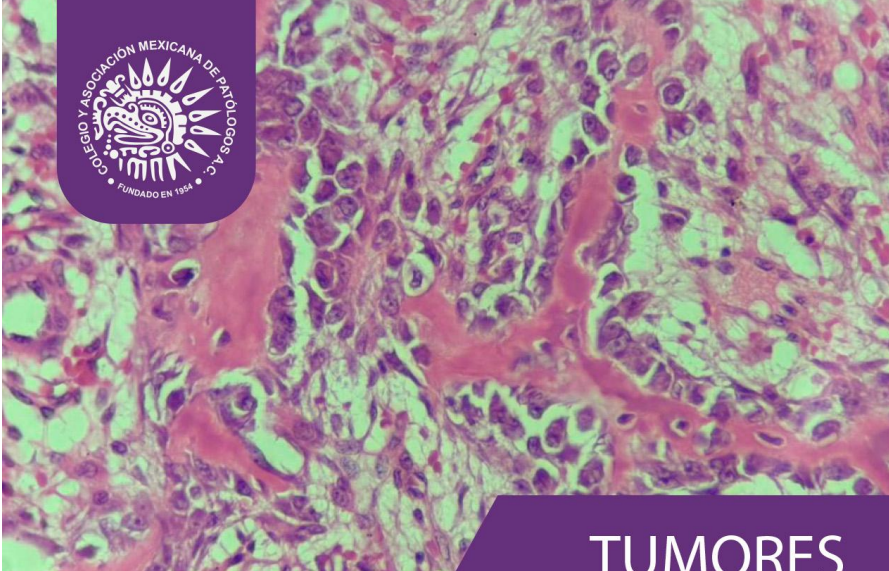



SESIÓN MENSUAL REGLAMENTARIA
Videoconferencia

* AGO *
2
 viernes

18:00 h

CDMX

mínimo
1
 HORA

TUMORES OSEOS

Coordinadora:
DRA. ADRIANA ATENCIO CHAN
Hospital de Ortopedia
"Dr. Victorio de la Fuente Narváez" IMSS





**DRA. LETICIA DEL CARMEN
BAENA OCAMPO**
 Práctica privada
 Tumores óseos benignos más frecuentes,
 correlación clínico-radiológica



**DRA. CLAUDIA HAYDEE
SARAI CARO SANCHEZ**
 Instituto Nacional de
 Cancerología
 Osteosarcoma y condrosarcoma,
 correlación clínico-radiológica



**DRA. ADRIANA
ATENCIO CHAN**
 Hospital de Ortopedia
 "Dr. Victorio de la Fuente Narváez"
 IMSS
 Patología ósea poco frecuente

RESEÑA:

El pasado dos de agosto se llevó a cabo la sesión mensual reglamentaria con el tema “Tumores óseos” con la participación de la Dra. Leticia del Carmen Baena Ocampo, la Dra. Claudia Haydee Sarai Caro Sánchez y la Dra. Adriana Atencio Chan como ponente y coordinadora, patólogas con amplia experiencia en la patología ósea, con el objetivo de exponer diferentes temas para el conocimiento y difusión de estas lesiones tan poco frecuentes, pero sumamente importantes en la práctica diaria tales como tumores benignos de hueso entre ellos el tumor de células gigantes, fibroma no osificante, granuloma reparador de células gigantes y quiste óseo aneurismático, fundamentando los criterios histológicos y el diagnóstico diferencial entre ellos, los tumores malignos como condrosarcoma y osteosarcoma son de los más frecuentes en la clasificación de la OMS dentro de las neoplasias malignas, se abordaron casos clínicos con los estudios radiológicos con imágenes histológicas para su correcto diagnóstico y por últimos se presentaron algunos casos de patología ósea poco frecuente, tumores que histológicamente pocas veces se presentan en la práctica diaria, o bien su histología no presenta dificultad diagnóstica pero la localización es sumamente rara y es necesario saber que existen estos tumores.

La patología ósea a través de los años ha cobrado más importancia lo que ha aumentado el interés por abordar correctamente lesiones neoplásicas, así como no neoplásicas, para el correcto diagnóstico y óptimo tratamiento.

Dra. Adriana Atencio Chan

Patóloga

ACTIVIDADES ACADÉMICAS 2024

SESIONES REGLAMENTARIAS

➤ **Viernes 6 de septiembre de 2024.**

Socios CAMP:	94
No Socios:	6
Residentes, Estudiantes, Técnicos:	45
Total de Asistentes:	145



SESIÓN MENSUAL REGLAMENTARIA
Videoconferencia

SEP
6
viernes

18:00 h
CDMX

mínimo
1
HORA

La productividad de la investigación científica en patología
"Sistema Nacional de Investigadores CONAHCYT"

Coordinador:
DR. MARCO ANTONIO DURÁN PADILLA
Hospital General de México
"Dr. Eduardo Liceaga"





DR. ERICK GÓMEZ APO
Hospital General de México
"Dr. Eduardo Liceaga"

El camino desde patología post-mortem y neuropatología hacia la investigación básica.



DRA. ANA ALFARO CRUZ
Hospital General de México
"Dr. Eduardo Liceaga"

El análisis patológico como herramienta de ida y vuelta para la investigación biomédica.



DR. JUAN CARLOS HERNÁNDEZ GUERRERO
Sistema Nacional de Investigadores del CONAHCYT

Melanomas primarios mucosos de cavidad Bucal.



DR. MARIO MURGUÍA PÉREZ
UMAE 1 CMN Bajío

Investigación en patología en provincia: de los clásicos estudios descriptivos, descripción de entidades al desarrollo de estudios innovadores con enfoque en terapéuticas benéficas para los pacientes.



DR. ROGELIO HERNÁNDEZ PANDO
Instituto Nacional de Ciencias Médicas y Nutrición Salvador Zubirán

Investigación en patología experimental trayectoria y aportaciones.

RESEÑA:

Agradezco la invitación de la Mesa Directiva presidida por la Dra. Sara Parraguirre Martínez y al Coordinador Académico Dr. Mario Murguía Pérez para dirigir la Sesión Mensual en que participaron destacados Patólogos que pertenecen al Sistema Nacional de Investigadores del CONAHCYT: Dr. Erick Gómez Apo, Dra. Ana Alfaro Cruz, Dr. Juan Carlos Hernández Guerrero, Dr. Mario Murguía Pérez y el Dr. Rogelio Hernández Pando.

El Dr. Erick Gómez, Jefe de la Unidad de Postmortem del Hospital General de México, distinguido neuropatólogo heredero de la escuela del Dr. Juan Olvera Rabiela, presentó el tema: El camino desde patología posmortem y neuropatología hacia la investigación básica. Nos mostró la riqueza morfológica de la Patología Postmortem con énfasis en el estudio de enfermedades neuropatológicas aplicadas al conocimiento básico metodológico de la investigación.

La Dra. Ana Alfaro, Coordinadora de Investigación de Patología del Hospital General de México, presentó el tema: El análisis patológico como herramienta de ida y vuelta para la investigación biomédica. Presentó un análisis científico bien estructurado aplicado al proceso de investigación traslacional de conocimientos en materia molecular y clínica en el área de patología infecciosa genital viral.

El Dr. Juan Carlos Hernández, Catedrático, Patólogo Bucal y Jefe de la Unidad de Inmunología de Posgrado en Odontología de la UNAM, ilustró el tema de Melanomas primarios mucosos de la cavidad bucal que es una aportación relevante para la detección y diagnóstico oportuno de lesiones pigmentadas de la cavidad oral y su transcendencia para guías de enseñanza en la formación de Patólogos Bucales.

El Dr. Mario Murguía, Investigador de Estudios Descriptivos de Entidades del Desarrollo y Estudios Innovadores con enfoque terapéutico, pertenece a la UMAE 1 CMN Bajío. El Dr. Murguía expuso en su presentación una visión de las características esenciales para la investigación en los siguientes objetivos: Estrategias para aumentar la productividad científica. Colaboración interinstitucional y multidisciplinaria. Optimización de recursos y plataformas de investigación. Desarrollo de habilidades de investigación. Búsqueda de financiamiento. Promoción de publicaciones en revistas de alto impacto. Incorporación de nuevas tecnologías y enfoques metodológicos. Concientización sobre la necesidad de fortalecer la investigación en patología. Inspirar a los patólogos a involucrarse más activamente en la investigación.

Dr. Rogelio Hernández Pando, Investigador Emérito del CONAHCYT en Patología Experimental del Instituto Nacional de Ciencias Médicas y Nutrición Salvador Zubirán. Finalizo la sesión con el tema: Investigación en Patología Experimental Trayectoria y Aportaciones. En su presentación destacó sus 35 años de actividad en investigación biomédica, con énfasis en el estudio de los mecanismos de enfermedades, en particular en la inmunopatología de la tuberculosis pulmonar. En ratones singénicos de la cepa BALB/c. Se establecieron modelos de tuberculosis progresiva e infección latente utilizando la cepa de referencia de *M. tuberculosis* H37Rv administrada por vía intratraqueal, usando una dosis alta de bacterias para inducir enfermedad progresiva (2.5×10^5 bacterias vivas) o una dosis muy baja (10 bacterias vivas) para inducir infección latente. En ambos modelos el objetivo principal fue estudiar el tipo de respuesta inmune que induce el control de la infección y la respuesta inmunológica que contribuye con la progresión de la enfermedad o la reactivación de la infección latente.

Con ambos modelos se ha contribuido en la caracterización de diversos mecanismos protectores y deletéreos mediados por la inmunidad innata y adquirida representada por macrófagos, epitelio bronquial, linfocitos T y B, así como su regulación por el sistema neuroinmunoendocrino, algunos

factores de crecimiento y la contribución en el nivel de virulencia de micobacterias con genotipos diversos. Como consecuencia de este trabajo se han desarrollado líneas de investigación relacionadas con estrategias inmunoterapéuticas diversas encaminadas a acortar el tiempo de tratamiento con antibióticos de primera y segunda línea, así como en el desarrollo y prueba de nuevas vacunas.

El trabajo en esta área y en otras relacionadas con patología experimental han aportado cerca de 450 publicaciones en revistas internacionales, han permitido la graduación de 74 estudiantes de maestría y doctorado, además de haber logrado el establecimiento de numerosas redes de colaboración científica con diversos países y grupos de investigación del país y el establecimiento de un laboratorio con equipamiento de primera línea asociado a una área de bioterio con nivel de bioseguridad 3 que es única en México y Latinoamérica.

El reconocido trabajo por la Investigación de los profesores pertenecientes al sistema Nacional de Investigadores (SNI) es un orgullo para la Patología en México ya que forma parte del carácter de nuestra actividad médica profesional y es un estímulo para la producción de nuevo conocimiento que se replicará con los que nos sucederán para una mejor atención al paciente.

Agradezco la oportunidad de coordinar y haber reunido a patólogos investigadores expertos en su subespecialidad con trayectoria Nacional e Internacional en la Sesión del CAMP 6 Sep 2024

Dr Marco A. Duran Padilla
Anatomopatólogo
Servicio de Patología
Hospital General de Mexico "Dr Eduardo Liceaga"
18 ABRIL 2025

ACTIVIDADES ACADÉMICAS 2024

SESIONES REGLAMENTARIAS

➤ **Viernes 4 de octubre de 2024.**

Socios CAMP:	123
No Socios:	27
Residentes, Estudiantes, Técnicos:	48
Total de Asistentes:	195



SESIÓN MENSUAL REGLAMENTARIA
Videoconferencia

OCT
4
viernes

18:00 h
CDMX

duración mínima
1
HORA

Algunas lesiones de glándulas salivales y de la cavidad oral

Coordinadora:
DRA. LEONORA CHÁVEZ MERCADO

Hospital General de México
"Dr. Eduardo Liceaga"





DRA. LEONORA CHÁVEZ MERCADO
Hospital General de México
"Dr. Eduardo Liceaga"

Tumor de Warthin, historia de un epónimo



DRA. ISABEL CAROLINA VILLEGAS VALDEZ
Patología bucal, práctica privada.

Lesiones no neoplasias en glándulas salivales



DRA. ANA MARÍA CANO VALDEZ
Instituto Nacional de Cancerología

Tumores de glándula salival: tópicos selectos en áreas problemáticas



DR. MARIO MURGUÍA PÉREZ
UMAE 1 CMN Bajío

Proliferaciones escamosas: de lesiones in situ y malignas bien diferenciadas al VPH e implicaciones de estadificación

RESEÑA:

En la sesión del 4 de octubre de 2024, se habló sobre temas relacionados con enfermedades de la región de cabeza y cuello.

En primer lugar, la DRA. LEONORA CHAVEZ MERCADO, médico adscrito al Servicio de Patología del Hospital General de México “Dr. Eduardo Liceaga”, habló sobre la historia del tumor de Warthin, desde que fue descrito por vez primera y de todos los personajes que de alguna manera estuvieron relacionados con la historia de esta lesión.

En segundo lugar, la DRA. ISABEL CAROLINA VILLEGAS VALDEZ, patóloga bucal formada en la Universidad Nacional Autónoma de México y dedicada a la práctica privada, habló sobre las lesiones no neoplásicas en las glándulas salivales. Además de hacer énfasis en los criterios morfológicos para el diagnóstico de estas enfermedades, habló sobre características clínicas útiles en la identificación de estas lesiones.

En tercer lugar, la DRA. ANA MARIA CANO VALDEZ, jefa de patología posmortem en el Instituto Nacional de Cancerología y encargada de la sección de patología de cabeza y cuello y de tejidos blandos, habló sobre tumores de la glándula salival, tocando tópicos selectos sobre las áreas problemáticas de ciertos tumores.

En cuarto lugar, el DR. MARIO MURGUIA PEREZ, profesor titular del curso de alta especialidad en patología oncológica (UMAE 1 CMN Bajío y Hospital Médica Campestre) en León, Guanajuato y jefe del Laboratorio de Anatomía Patológica e inmunohistoquímica especializada DIME, habló ampliamente sobre la gama de proliferaciones escamosas que van desde las lesiones producidas por la infección del virus del papiloma humano hasta las lesiones neoplásicas malignas bien diferenciadas, pasando por las lesiones intraepiteliales.

ACTIVIDADES ACADÉMICAS 2024

SESIONES REGLAMENTARIAS

➤ **Viernes 8 de noviembre de 2024.**

Socios CAMP:	131
No Socios:	28
Residentes, Estudiantes, Técnicos:	62
Total de Asistentes:	221



SESIÓN MENSUAL REGLAMENTARIA
Videoconferencia

NOV

8

viernes

18:00 h
CDMX

mínimo

1

HORA

Citopatología

Coordinadora:
DRA. MÓNICA LIZZETTE SERRANO ARÉVALO
Instituto Nacional de Cancerología





DRA. LIDIA FARIDI VILLEGAS GONZÁLEZ
Instituto Nacional de Cancerología
Sistema de la OMS para la interpretación de ganglio linfático



DRA. MÓNICA LIZZETTE SERRANO ARÉVALO
Instituto Nacional de Cancerología
Sistema de la OMS para la interpretación de citología pancreatobiliar.

RESEÑA:

Citopatología

Coordinadora: Dra. Mónica Lizzette Serrano Arévalo.

Profesora invitada: Dra. Lidia Faridi Villegas González

Objetivo de la sesión: dar a conocer los nuevos sistemas de la Organización Mundial de la Salud para el reporte de citología Pancreatobiliar y citología de Ganglio linfático.

Resumen: Ambos sistemas se basan en el establecer categorías diagnósticas que van de la 1 a la 5 para el sistema de ganglio linfático; y de la categoría 1 a la 7 para el sistema de citología Pancreatobiliar, estableciendo además los criterios citomorfológicos para adecuación de las muestras, las entidades que pueden entrar en las categorías benignas, las categorías indeterminadas con sus criterios citológicos y las categorías malignas; además se proporciona el riesgo de malignidad por categoría y el manejo recomendado por cada sistema, el cual toma en cuenta el enfoque clínico de acuerdo a nuestra interpretación diagnóstica.

Sabemos que la citología es una disciplina de alto grado de dificultad diagnóstica por lo que creemos importante continuar la difusión de estos sistemas que consideramos son una guía para todo patólogo.

Atte.

Dra. Serrano Arévalo

ACTIVIDADES ACADÉMICAS 2024

➤ Viernes 2 de diciembre de 2024.

Total de Asistentes:

140

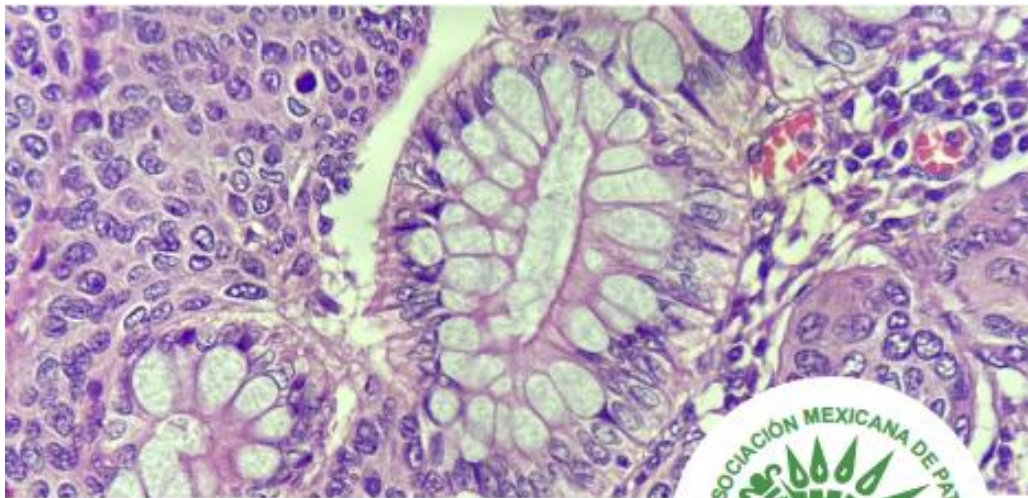

XXXVII FORO DEL RESIDENTE

Presentación de
trabajos de investigación y casos.



Videoconferencia
9:00-13:00
CDMX
Acceso Libre

Coordina:

**Dra. Julieta Yasmín
Peralta Serna**

Hospital Regional
Adolfo López Mateos, ISSSTE

**No te lo pierdas.
¡Inscríbete ahora!**

Las constancias emitidas por el CAMP
por videoconferencias tienen valor para
recertificación por el COMMAP. La
emisión de constancia estará sujeta a un
mínimo de horas de asistencia.

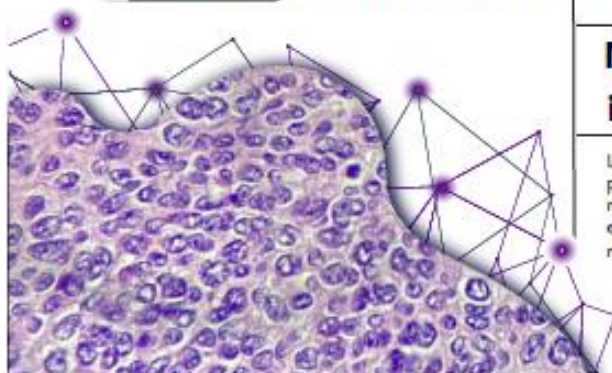

Programa Académico



9:00-9:10

B Bienvenida

Dra. Sara Parraguirre Martínez
Dra. Julieta Yasmín Peralta Serna

9:10-9:25

T1 Correlación de la inmunexpresión de p16 con la gradificación del riesgo de progresión de la enfermedad, en tumores del estroma gastrointestinal diagnosticados en el Hospital Médica Sur, en un periodo de nueve años.

Presenta:
Dr. Francisco Vázquez López
Hospital Médica Sur. CDMX

Comentarista:
Dr. Moises Salamanca García
Centro Médico Nacional 20 de Noviembre
CDMX

9:26-9:34

C1 Carcinoma metaplásico de células escamosas HER2 positivo, subtipo poco frecuente: reporte de un caso.

Presenta:
Dra. Oriana Carolina García Díaz
Fundación del Cáncer de Mama (FUCAM)
CDMX

Comentarista:
Dra. Adriana Rodríguez Gómez
Hospital San Angel Inn Sur. CDMX

9:35-9:50

T2 Endometriosis mixoide: una entidad que puede ocasionar confusión diagnóstica con neoplasias malignas.

Presenta:
Dra. Claudia Mariana Hernández Robles
UMAE Hospital de Especialidades No 1
Centro Médico Nacional Bajío, IMSS
León, Guanajuato

Comentarista:
Dra. Ma. Della Pérez Montiel Gómez
Instituto Nacional de Cancerología (INCAN)
CDMX

9:51-9:59

C2 Carcinoma mixto neuroendocrino-ductal (MINNET): Reporte de caso.

Presenta:
Dr. César Augusto Guisao Valencia
Hospital General 450
Durango, Durango

Comentarista:
Dr. Moises Salamanca García
Centro Médico Nacional 20 de Noviembre
CDMX

10:00-10:15

T3 Estudio clínico-patológico del carcinoma tipo-linfoepitelioma del globo ocular y sus anexos.

Presenta:
Dr. Juan Manuel Vanin Viscay
Asociación Para Evitar la Ceguera
en México, L.A.P. CDMX

Comentarista:
Dra. Adriana Rodríguez Gómez
Hospital San Angel Inn Sur. CDMX

10:16-10:24

C3 PEComa maligno primario de ovario metastásico a cerebro: presentación de un caso.

Presenta:
Dra. Hayde Sarahi Ramos Marrero
Hospital Universitario "José Eleuterio
González" Monterrey, Nuevo León

Comentarista:
Dra. Ma. Della Pérez Montiel Gómez
Instituto Nacional de Cancerología (INCAN)
CDMX

10:25-10:45

T4 Características clínico-patológicas asociadas a inestabilidad microsatélite en adenocarcinoma de colon en pacientes tratados en el Hospital de Oncología del Centro Médico Nacional Siglo XXI.

Presenta:
Dr. Pedro Eli García Esparza
Hospital de Oncología del Centro Médico
Nacional Siglo XXI. CDMX

Comentarista:
Dr. Armando Gamboa Domínguez
Instituto Nacional de Ciencias Médicas y
Nutrición "Salvador Zubiran". CDMX

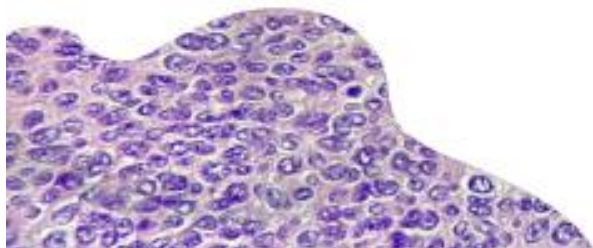

10:46-10:54

C4 Tuberculosis miliar en lactante menor de 7 meses. Presentación de autopsia.

Presenta:

Dr. Juan Reyna Espinosa
UMAE 25, Centro Médico Nacional del Noreste, Monterrey, Nuevo León

Comentarista:

Dr. César Luna Rivero
Instituto Nacional de Enfermedades Respiratorias "Dr. Ismael Cosío Villegas" CDMX

10:55-11:00

RECESO

11:00-11:15

T5 Descripción de estadios histopatológicos en pacientes con Colangitis Biliar Primaria en el Hospital de Especialidades del Centro Médico Nacional Siglo XXI.

Presenta:

Dr. Antonio de Jesús García Isidro
Hospital de Especialidades del Centro Médico Nacional Siglo XXI. CDMX

Comentarista:

Dr. Braulio Martínez Benítez
Instituto Nacional de Ciencias Médicas y Nutrición "Salvador Zubiran". CDMX

11:16-11:24

C5 Amiloidosis globular hepática en un hombre de 82 años.

Presenta:

Dr. Daniel Arizpe Vilana
Centro Médico ABC, Campus Observatorio CDMX

Comentarista:

Dr. Armando Gamboa Domínguez
Instituto Nacional de Ciencias Médicas y Nutrición "Salvador Zubiran". CDMX

11:25-11:33

C6 Transformación histológica en el adenocarcinoma de pulmón con mutación EGFR.

Presenta:

Dra. Tania Cruz Arroyo
Centro Médico ABC. CDMX

Comentarista:

Dr. César Luna Rivero
Instituto Nacional de Enfermedades Respiratorias "Dr. Ismael Cosío Villegas" CDMX

11:34-11:49

T6 Claudina 18.2 en cáncer gástrico: un biomarcador emergente con implicaciones diagnósticas y terapéuticas.

Presenta:

Dra. Laura G. Hernández
ImmunoQ / Universidad La Salle CDMX

Comentarista:

Dr. Braulio Martínez Benítez
Instituto Nacional de Ciencias Médicas y Nutrición "Salvador Zubiran". CDMX

11:50-12:05

T7 Correlación clínico-patológica de las neoplasias desarrolladas en pacientes VIH+ en relación con el conteo de linfocitos T CD4+ en el HCSAE en un periodo comprendido del 2004-2021

Presenta:

Dra. Iliana Pineda Rodríguez
Hospital Central Sur de Alta Especialidad PEMEX. CDMX

Comentarista:

Dr. Saulo Mendoza Ramírez
Hospital General de México "Dr. Eduardo Liceaga". CDMX

12:06-12:14

C7 Síndrome de Peutz-Jeghers: Un caso de interacción compleja entre neoplasia, desnutrición e inmunosupresión: A propósito de un estudio post-mortem.

Presenta:

Dr. Orlando Solís Coronado
Hospital General "Dr. Manuel Gea González", Secretaría de Salud. CDMX

Comentarista:

Dr. Braulio Martínez Benítez
Instituto Nacional de Ciencias Médicas y Nutrición "Salvador Zubiran". CDMX

12:15-12:23

C8 Hemangioendotelioma Nasal: Exploración de un caso raro de epistaxis Recurrente en población juvenil.

Presenta:

Dr. Orlando Solís Coronado
Hospital General "Dr. Manuel Gea González", Secretaría de Salud. CDMX

Comentarista:

Dr. Saulo Mendoza Ramírez
Hospital General de México "Dr. Eduardo Liceaga". CDMX

ACTIVIDADES ACADÉMICAS 2025

SESIONES REGLAMENTARIAS

➤ **Viernes 7 de febrero de 2025.**

Socios CAMP:	77
No Socios:	23
Residentes, Estudiantes, Técnicos:	17
Total de Asistentes:	117

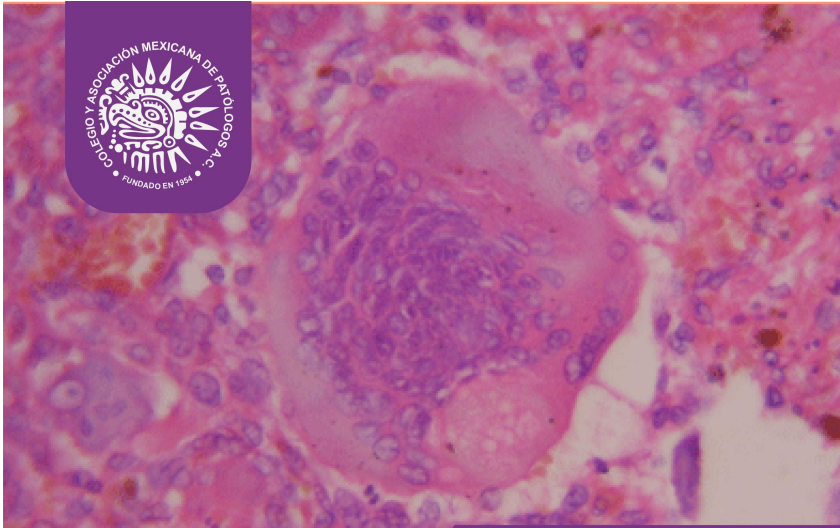
SESIÓN MENSUAL REGLAMENTARIA
Videoconferencia

FEB
7
viernes

18:00 h
CDMX

minimo
1
HORA

Patología Osteoarticular

Coordinadora:
**DRA. ERÉNDIRA GEORGINA
ESTRADA VILLASEÑOR**

Instituto Nacional de Rehabilitación
"Luis Guillermo Ibarra Ibarra"





**DRA. ANA MARÍA
CANO VALDÉS**
Instituto Nacional de Cancerología



**DRA. ANA LILIA
CEDENO GARCIDUEÑAS**
Instituto Nacional de Rehabilitación
"Luis Guillermo Ibarra Ibarra"



**DR. MARIO
MURGUÍA PÉREZ**
UMAE 1 CMN Bajío, IMSS.
León Gto



**DR. SAULO
MENDOZA RAMÍREZ**
Hospital General de México
"Dr. Eduardo Liceaga"



**DR. RAÚL
PICHARDO BAHENA**
Instituto Nacional de Rehabilitación
"Luis Guillermo Ibarra Ibarra"

RESEÑA:

La sesión mensual del 7 de febrero de 2025 tuvo como tema Patología Osteoarticular. La Coordinadora fue la Dra. Eréndira Georgina Estrada Villaseñor (del INR) y los participantes fueron: La Dra. Ana María Cano Valdez (INCAN), La Dra. Ana Lilia Cedeño Garcidueñas (INR), El Dr. Mario Murguía Pérez (UMAE 1 CMN Bajío), el Dr. Saulo Mendoza Ramírez (HGM) y el Dr. Raúl Pichardo Bahena (INR).

El 1er caso lo presentó la Dra Ana María Cano Valdéz y consistió en un Tumor de Células Gigantes localizado en laringe, en una mujer de 53 años con historia clínica de disfagia. La Dra. Cano presentó los estudios de imagen de la paciente, las características histológicas del tumor, así como también realizó revisión de la literatura al respecto.

El 2º. Caso lo presentó la Dra. Ana Lilia Cedeño Garcidueñas. Este caso fue un Condrioblastoma asociado a quiste óseo aneurismático, localizado en fémur proximal izquierdo en un joven de 18 años con historia de un traumatismo previo en dicha zona. La Dra Cedeño presentó los estudios de imagen, características radiológicas y revisó ampliamente el tema.

El 3er caso lo presentó el Dr. Saulo Mendoza. Este caso consistió en un linfoma difuso de alto grado con rearreglo de bcl-2 y C-myc (doble hit), localizado en 5º y 6º arcos costales, en una mujer de 68 años. El Dr. Saulo presentó las características de imagen, histológicas y de inmunohistoquímica del caso, mencionando además los diagnósticos diferenciales.

El 4º caso lo presentó el Dr Mario Murguía. Consistió en una condromatosis sinovial localizada en falange de mano izquierda. El Dr. Murguía presentó la imagen macroscópica del caso, así como las características histológicas, comentando además los diagnósticos diferenciales.

El Dr. Raúl Pichardo Bahena, finalizó la sesión mensual, presentando un sarcoma pleomórfico indiferenciado óseo, localizado en húmero proximal derecho, en una mujer de 59 años. El Dr. Pichardo además de presentar las características de imagen, histológicas y de inmunohistoquímica del caso, también mencionó las características radiológicas que en todas las lesiones óseas se deben de estudiar con la finalidad de poder determinar el comportamiento biológico de estas lesiones.

Finalmente, la Dra. Parraguirre invitó a los asistentes al Congreso Anual y clausuró la sesión mensual.

ACTIVIDADES ACADÉMICAS 2025

SESIONES REGLAMENTARIAS

➤ **Viernes 7 de marzo de 2025.**

Socios CAMP:	156
No Socios:	37
Residentes, Estudiantes, Técnicos:	64
Total de Asistentes:	257

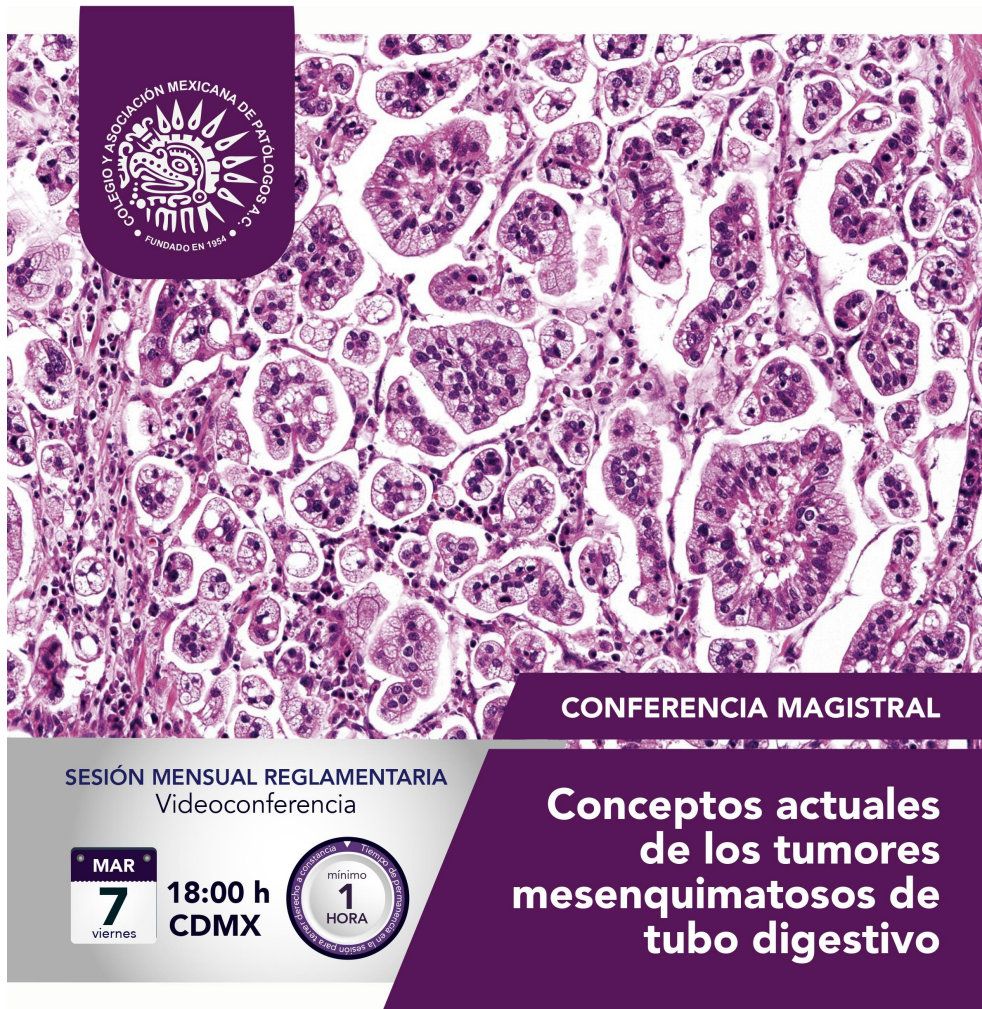

COLLEJO Y ASOCIACIÓN MEXICANA DE PATÓLOGOS A.C.
 FUNDADO EN 1954

CONFERENCIA MAGISTRAL

SESIÓN MENSUAL REGLAMENTARIA
 Videoconferencia

MAR

7

viernes

18:00 h
 CDMX

Tiempo de la conferencia
 mínimo
1
 HORA

Conceptos actuales
 de los tumores
 mesenquimatosos de
 tubo digestivo



Presenta:

JOSE JESSURUN, MD

Weill Cornell Medical College,
 Presbyterian Hospital, New York, EUA

ACTIVIDADES ACADÉMICAS 2025

SESIONES REGLAMENTARIAS

➤ **Viernes 4 de abril de 2025.**

Socios CAMP:	88
No Socios:	9
Residentes, Estudiantes, Técnicos:	20
Total de Asistentes:	117



COMITÉ MEXICANO DE PATÓLOGOS A.C.
FUNDADO EN 1954

SESIÓN MENSUAL REGLAMENTARIA
Videoconferencia

*** ABRIL ***
4
viernes

18:00 h
CDMX

mínimo
1
HORA

Comité de Calidad

Coordinador:
DR. LUDWING ERICK GONZÁLEZ MENA

Comité de calidad del CAMP.
Instituto de Diagnóstico y Referencia Epidemiológicos. InDRE



DRA. MARÍA LUISA MARTÍNEZ LUNA
Comité de calidad del CAMP.
Instituto de Diagnóstico y Referencia Epidemiológicos. InDRE

Requisitos ISO y acreditación de laboratorios de Patología



DRA. DAFNE THAMARA AYALA DÁVILA
Comité de calidad del CAMP.
Hospital Regional de Alta Especialidad. Ixtapaluca

Sistema de Gestión de Calidad en Patología



DR. LUDWING ERICK GONZÁLEZ MENA
Comité de calidad del CAMP.
Instituto de Diagnóstico y Referencia Epidemiológicos. InDRE

Avances en la propuesta del Comité de Calidad.
¿Hacia dónde vamos?

CURSOS ORGANIZADOS POR EL CAMP 2024

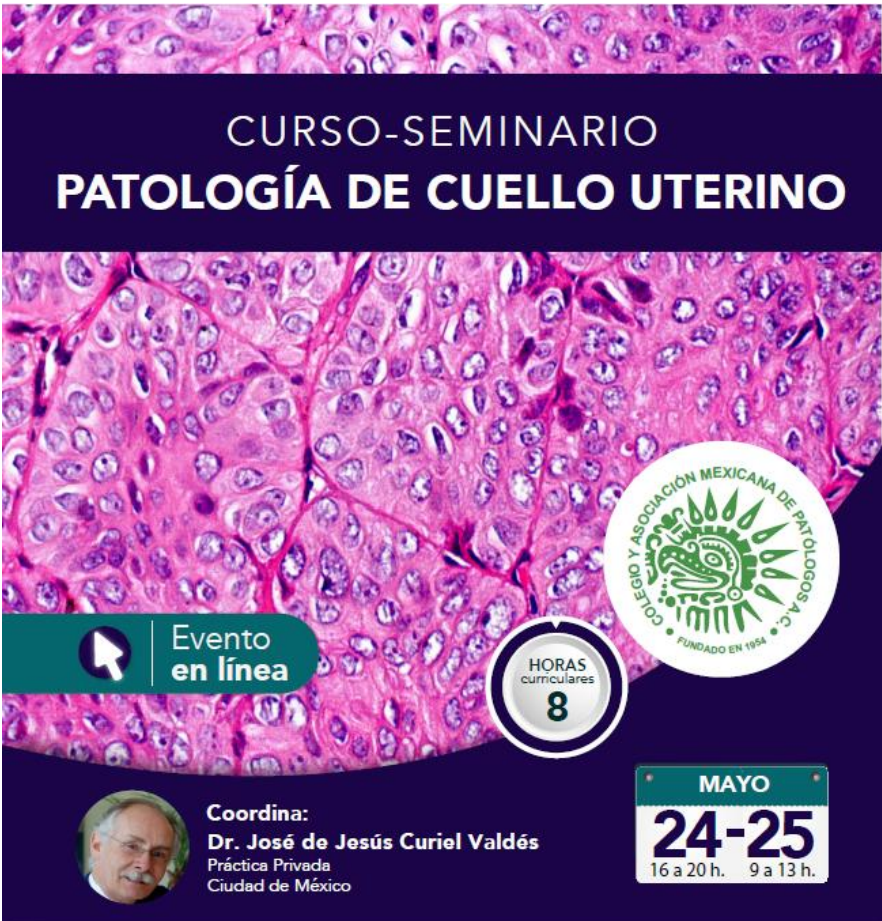

CURSO-SEMINARIO

PATOLOGÍA DE CUELLO UTERINO



COLEGIO Y ASOCIACIÓN MEXICANA DE PATÓLOGOS A.C.
FUNDADO EN 1954



Evento
en línea



HORAS
curriculares
8



Coordina:
Dr. José de Jesús Curiel Valdés
Práctica Privada
Ciudad de México

MAYO

24-25
16 a 20 h. 9 a 13 h.

Categoría	Asistente
Socio CAMP	34
No Socio	19
Residente Cuba	1
Residente	4
Estudiante	2
Técnico	7
Técnico	1
TOTAL ASISTENTES	68

PROFESORES INVITADOS



Dra. Délia Pérez Montiel
Departamento de Patología Quirúrgica
Instituto Nacional de Cancerología
Ciudad de México



Dr. José Gregorio Chanona Vilchis
Instituto Nacional de Cancerología
Ciudad de México

COSTOS

Socios CAMP:	\$1,740.00
No Socios y otros especialistas:	\$2,320.00
Residentes:	\$1,160.00 (incluir foto de credencial vigente al enviar el pago)
Estudiantes y técnicos:	\$580.00 (incluir foto de credencial vigente al enviar el pago)

- ### TOPICOS A CUBRIR:

 - Histología del cuello uterino. Zona de transformación, correlación con la colposcopia.
 - Metaplasia, como se desarrolla, diversos tipos de metaplasias su trascendencia en la confusión con NIC.
 - NIC, clasificaciones, comentarios sobre LAST.
 - Algoritmo para diagnóstico de NIC.
 - Uso de IHQ: Si o NO? Fundamentos.
 - Cáncer epidermoide y sus variantes, neuroendocrinos, los no asociados a VPH.
- Como medir profundidad de invasión, manejo de las piezas neoplásicas.
 - Adenocarcinoma: Sistema Silva, Tumores asociados y no asociados a VPH.
 - Tumores no asociados a VPH.
 - IHQ para cáncer invasor, necesario?
 - Habrán casos de estudio disponibles en página.
 - Algoritmo para diagnóstico en biopsia de cérvix.

CURSOS ORGANIZADOS POR EL CAMP 2024



CURSO DE PATOLOGÍA GASTROINTESTINAL

Avances en el diagnóstico, controversias y diagnóstico diferencial



AGOSTO
2 y 3
9-18 h. 9-14 h.
Horario CDMX

COORDINA:
Dr. Arturo Ángeles Ángeles
Instituto Nacional de Ciencias Médicas y Nutrición "Salvador Zubiran" CDMX

Dr. Braulio Martínez Benítez
Instituto Nacional de Ciencias Médicas y Nutrición "Salvador Zubiran" CDMX

EVENTO HÍBRIDO
Sede presencial
Auditorio del Instituto Nacional de Ciencias Médicas y Nutrición Salvador Zubirán. CDMX

Sede virtual
Plataforma zoom

PROFESORES INVITADOS

- Dr. José Jessurun. Estados Unidos
- Dr. Fernando Brenes Pino. Costa Rica
- Dr. Marcelo Fabián Amante. Argentina
- Dr. Eduardo Alfaro Alcocer. Costa Rica
- Dr. Arturo Ángeles Ángeles. México
- Dr. Armando Gamboa Domínguez. México
- Dr. Jesús Delgado de la Mora. México
- Dr. Javier Ríos Valencia. México
- Dra. Claudia Natalia Alemán Sánchez. México
- Dr. Guillermo Andrade Orozco. México
- Dr. Jesús Alejandro Meza Robles. México
- Dr. José David Palma Zambrano. México
- Dr. Braulio Martínez Benítez. México

COSTOS (iva incluido)

Socios CAMP:	\$2,000.00
No Socios y otros especialistas:	\$2,500.00
Residentes:	\$1,000.00 <small>(incluir foto de credencial vigente al enviar el pago)</small>
Técnicos:	\$800.00
Estudiantes	\$500.00 <small>(incluir foto de credencial vigente al enviar el pago)</small>

HORAS CURRICULARES
14

EQUIVALENTES A
35
CRÉDITOS COMMAP

Informes e Inscripciones
Colegio y Asociación Mexicana de Patólogos
Maricarmen Viloria. +52 (55) 52 12 19 63
(Whats App)+52 (55) 27 58 28 33
correo@ampatologia.org

Socio CAMP	63
Socio CAMP Honduras	1
Socio CAMP El Salvador	1
Socio CAMP Perú	1
No Socio	51
No Socio Bolivia	1
No Socio Colombia	1
No Socio Costa Rica	4
No Socio Chile	1
No Socio Ecuador	1
No Socio Guatemala	7
No Socio Honduras	4
No Socio Panamá	1
No Socio Perú	5
No Socio República Dominicana	2
No Socio Uruguay	1
Residente	13
Residente Costa Rica	1
Residente Chile	1
Residente Perú	1
1/2 Beca Residente	6
Estudiante Bolivia	1
Técnico	3
Beca completa	1
Beca CAMP	6
Beca completa Residente	11
TOTAL ASISTENTES	189

PROGRAMA ACADÉMICO

1 VIERNES 2 DE AGOSTO DE 2024

9:00-9:10
Bienvenida al curso de Patología
Gastrointestinal
Dra. Sara Parraguire Martínez

ESÓFAGO

9:10-9:45
Lesiones inflamatorias del esófago
Dr. José Jessurun

9:45-10:20
Controversias en esófago de Barrett
y adenocarcinoma de esófago
Dr. Fernando Brenes Pino

ESTÓMAGO

10:20-11:00
Lesiones inflamatorias de estómago
Dr. José Jessurun

11:00-11:20
RECESO

11:20-12:00
Carcinoma gástrico. Del estudio
macroscópico al molecular
Dr. Braulio Martínez Benítez

12:00-12:40
Neoplasias endocrinas del estómago
Dr. Arturo Ángeles Ángeles

AMPOLLA DE VATER

12:40-13:20
Lesiones preneoplásicas y neoplasias
de ampolla de Vater
Dr. Javier Ríos Valencia

COLON

13:20-14:00
Lesiones por fármacos y sus
diagnósticos diferenciales
Dr. José Jessurun

14:00-15:00
COMIDA

15:00-15:40
Actualidades en enfermedad celiaca
Dr. Fernando Brenes Pino

15:40-16:20
Enfermedad inflamatoria intestinal
idiopática y simuladores
Dr. Braulio Martínez Benítez

16:20-16:50
Lesiones serradas. Cambios en las
clasificaciones
Dr. Arturo Ángeles Ángeles

16:50-17:20
Importancia de los marcadores
predictivos en cáncer de colon
Dr. Javier Ríos Valencia

17:20-18:00

Proliferaciones linfoides y Linfomas del
tubo digestivo
Dr. Jesús Delgado de la Mora

2 SÁBADO 3 DE AGOSTO DE 2024

HÍGADO

9:00-9:30
Hepatopatías autoinmunes
Dr. Armando Gamboa Domínguez

9:30-10:00
Adenomas y carcinomas
hepatocelulares
Dr. José Jessurun

10:00-10:30
Lesiones mesenquimales primarias
de hígado
Dr. Marcelo Fabián Amante

PÁNCREAS

10:30-11:00
Tumores quísticos de páncreas
Dr. Arturo Ángeles Ángeles

11:00-11:20
RECESO

PÁNCREAS

11:20-11:40
Carcinoma ductal de páncreas y
terapias neoadyuvantes
Dr. Javier Ríos Valencia

11:40-12:10
Secuenciación de genoma completo
en neoplasias del sistema digestivo:
implicaciones diagnósticas,
pronósticas y terapéuticas
Dr. Jesús Delgado de la Mora

12:10-12:40
Mesa redonda: granulomas en tubo
digestivo
Todos

12:40-14:00
Seminario de casos interesantes de
patología gastrointestinal
Dr. Eduardo Alfaro Alcocer
Dra. Claudia Natalia Alemán Sánchez
Dr. Guillermo Andrade Orozco
Dr. Jesús Alejandro Meza Robles
Dr. José David Palma Zambrano

14:00-14:10
Clausura
Dra. Sara Parraguire Martínez

CURSOS ORGANIZADOS POR EL CAMP 2024

Socio CAMP	12
No Socio	5
Residente	1
Estudiante	4
1/2 Beca Estudiante	9
Técnico	1
TOTAL ASISTENTES	32

CURSO CORTO

PATOLOGÍA

CARDIOVASCULAR



Septiembre
26 y 27
16:00-20:00 h.
Horario CDMX

Evento
en línea



COORDINA:
Dr. Guillermo Valero Elizondo
Hospital de Cardiología,
Centro Médico Nacional Siglo XXI
IMSS, CDMX

COSTOS (iva incluido)

Socios CAMP:	\$1,740.00
No Socios y otros especialistas:	\$2,320.00
Residentes:	\$1,160.00 <small>(incluir foto de credencial vigente al enviar el pago)</small>
Técnicos:	\$580.00
Estudiantes	\$580.00 <small>(incluir foto de credencial vigente al enviar el pago)</small>

Informes e Inscripciones
Colegio y Asociación Mexicana de Patólogos
Maricarmen Viloria. +52 (55) 52 12 19 63 :: (Whats App)+52 (55) 27 58 28 33 :: correo@ampatologia.org



CURSO CORTO PATOLOGÍA CARDIOVASCULAR



Septiembre
26 y 27
16:00-20:00 h.
Horario CDMX

Evento
en línea



COORDINA:
Dr. Guillermo Valero Elizondo
Hospital de Cardiología,
Centro Médico Nacional Siglo XXI
IMSS, CDMX

PROFESORES INVITADOS



Dr. César A. Flores García



Dr. Enrique A. Blanco Lemus



Dr. Manuel Arteaga Martínez



Dra. Marisi Meza Caballero



Dra. Patricia Soto Márquez

PROGRAMA ACADÉMICO

JUEVES 26

16:00 - 16:30
Anatomía del corazón.
Dr. César A. Flores García

16:30 - 17:00
Técnicas de Disección del corazón.
Dr. César A. Flores García

17:00 - 17:50
Histología del corazón.
Biopsia endomiocárdica.
Dr. Guillermo Valero Elizondo

Receso

18:00 - 18:30
Miocarditis.
Dr. Enrique A. Blanco Lemus

18:30 - 19:00
Endocarditis.
Dr. Enrique A. Blanco Lemus

19:00 - 20:00
Cardiopatías congénitas simples.
Dr. Manuel Arteaga Martínez

VIERNES 27

16:00 - 16:30
**Enfermedad valvular reumática
y degenerativa.**
Dra. Marisi Meza Caballero

16:30 - 17:20
Cardiopatía isquémica.
Infarto agudo del miocardio.
Dr. Guillermo Valero Elizondo

17:20 - 17:50
Tumores del corazón.
Dra. Patricia Soto Márquez

Receso

18:00 - 19:00
Cardiomiopatías.
Dr. César A. Flores García

19:00 - 20:00
Cardiopatías congénitas complejas.
Dr. Manuel Arteaga Martínez

Informes e Inscripciones

Colegio y Asociación Mexicana de Patólogos

Maricarmen Vilorio. +52 (55) 52 12 19 63 :: (Whats App)+52 (55) 27 58 28 33 :: correo@ampatologia.org

Socio CAMP	24
Socio CAMP	1
No Socio	10
Residente	11
Estudiante	2
Técnico	1
Beca Residente	1
TOTAL ASISTENTES	50

PROFESORES INVITADOS

PROFESORES INVITADOS

- ### Hospital General Centro Médico Nacional La Raza, IMSS



Dra. Daniela Romero Meza



Dra. Erika Guadalupe Castañeda Angeles



Dra. Laura Santana Diaz



Dra. María de los Ángeles Macías Clavijo



Dra. Marissa de Jesús Quintal Ramirez



Dra. Rubi Leal Lam



Dr. Antonio García Méndez



Dr. Pedro Enrique García Madrid

Instituto Nacional de Pediatría



Dr. José Mario Pérez Peña Díaz Conti



Dr. Alfonso Ramirez Ristori

Hospital Infantil de Mexico "Federico Gomez"



Dr. Rafael Murillo Eliosa

Instituto Nacional de Perinatología



Dr. Martha Leticia Palafox Vargas

Hospital General ISSSTE, Villahermosa Tabasco



Dr. Héctor Enrique Cabrales Santiago

Hospital del Niño DIF, Hidalgo



Dr. Rubén Dario Pérez Velazquez

Instituto Nacional de Neurología y Neurocirugía "Manuel Velasco Suárez"



Dr. Jesús Cienfuegos Meza

UMAE Hospital de Especialidades, Centro Médico Nacional de Occidente, IMSS



Dra. Gladis Razo Jiménez



Dr. Juan José Cabrera Mata

Centro Médico Nacional "Ignacio García Tellez" IMSS Mérida, Yucatán



Dr. José Rodrigo Alcántara Dzib

Hospital General de Zona # 42 IMSS Puerto Vallarta



Dra. Dalia Unzueta García

ISSSTE, Puebla



Dra. Fernanda Alicia Baldeón Figueroa

Laboratorio de Diagnóstico Genómico INMEGEN



Dra. Carmen Aláez Verson

COSTOS

(I.V.A. INCLUIDO)

Socios CAMP:	\$2,000.00
No Socios:	\$2,500.00

Residentes:	\$1,160.00	(Incluir foto de credencial vigente al enviar el pago)
Estudiantes y técnicos:	\$580.00	(Incluir foto de credencial vigente al enviar el pago)

COSTOS (I.V.A. INCLUIDO)	Socios CAMP:	\$2,000.00
	No Socios:	\$2,500.00
Residentes:	\$1,160.00	(Incluir foto de credencial vigente al enviar el pago)
Estudiantes y técnicos:	\$580.00	(Incluir foto de credencial vigente al enviar el pago)



Evento híbrido



Curso de Patología Pediátrica

Auditorio del Hospital General Centro Médico Nacional
La Raza "Dr. Gaudencio González Garza"

Programa Académico

1 Miércoles 20 de noviembre 2024

8:00 - 8:30

Registro.

9:00-9:10

Inauguración.

9:10-9:50

Patología pediátrica en México

Dr. José Mario Pérez Peña Díaz Conti

9:50-10:30

Neoplasias de tubo digestivo

Dra. Elsa Acosta Jiménez

10:30-11:00

RECESO

11:00-11:40

Tumores tiroideos

Dra. Gladis Razo Jiménez

11:40-12:20

Principales tumores hepáticos

Dra. Daniela Romero Meza

12:20-13:00

Lesiones melanocíticas de piel y mucosa

Dra. Marissa de Jesús Quintal Ramírez

13:00-13:40

Síndromes genéticos en tumores
pediátricos

Dra. Laura Santana Díaz

13:40 - 14:20

CONFERENCIA MAGISTRAL

Cáncer hereditario en niños mexicanos

Dra. Carmen Aláez Verson

2 Jueves 21 de noviembre 2024

8:00-8:40

Características clínicas e imagenológicas
de los tumores de SNC

Dr. Antonio García Méndez

8:40-9:20

Diagnostico diferencial en neoplasia
del SNC

Dr. Jesús Cienfuegos Meza

9:20-10:00

Tumores ováricos

Dr. Rubén Darío Pérez Velázquez

10:00-10:40

Tumores germinales de testículo

Dr. Alfonso Ramírez Rístori

10:40-11:20

Tumores germinales extragonadales

Dra. Dalia Unzueta García

11:20-11:50

RECESO

11:50-12:30

Tumores renales

Dr. Rafael Murillo Eliosa

12:30-13:10

Tumores de células redondas en hueso
y tejidos blandos

Dra. Erika Guadalupe Castañeda Ángeles

13:10-13:50

CONFERENCIA MAGISTRAL

Abordaje genómico pediátrico en
pacientes mexicanos

Dra. Carmen Aláez Verson

13:50-14:30

Nefropatía lúpica

Dr. José Rodrigo Alcántara Dzib

Viernes 22 de noviembre 2024

8:00-8:40

Dermatitis liquenoides en niños

Dra. Marissa de Jesús Quintal Ramírez

8:40-9:20

Enfermedad inflamatoria intestinal

Dra. Elsa Acosta Jiménez

9:20-10:00

Reporte quirúrgico y patológico de
la enfermedad de Hirschsprung

Dr. Héctor Enrique Cabrales Santiago

10:00-10:40

Enfoque integral del reporte
histopatológico de la placenta

Dra. Martha Leticia Palafox Vargas

10:40-11:10

RECESO

11:10-11:50

Autopsia perinatal

Dra. Rubí Leal Lam

CASOS CLÍNICOS

12:00-12:20

Dra. María de los Ángeles Macías Clavijo

12:20-12:40

Dra. Erika Guadalupe Castañeda Angeles

12:40-13:00

Dra. Daniela Romero Meza

13:00-13:20

Dr. Pedro Enrique García Madrid

13:20-13:40

Dra. Fernanda Alicia Baldeón Figueroa

13:40-14:00

Dr. Juan José Cabrera Mata

14:00-14:30

Preguntas y clausura

CURSOS ORGANIZADOS POR EL CAMP 2025

HORAS curriculares

68



en línea



XI CURSO Fundamentos de Patología 2025

07 - 29 de enero 2025 :: 16:00-20:00 h.

Categoría	Asistentes
Socio CAMP	73
Socio CAMP Bolivia	1
No Socio	64
No Socio Cuba	1
No Socio República Dominicana	1
Residente	82
Residente Colombia	2
Residente Cuba	6
Residente Perú	1
Residente Uruguay	2
Técnico	9
Técnico Perú	1
Estudiante	7
Módulo Socio	10
Módulo No Socio	16
Módulo Residente	19
Módulo Técnico	11
Módulo Estudiante	2

TOTAL 308

PROGRAMA ACADÉMICO POR MÓDULOS

MÓDULO I. PATOLOGÍA PEDIÁTRICA
Martes 7 de enero de 2025
Coordina: Dra. Thelma Rizo Pica
Hospital General de México "Dr. Eduardo Liceaga"

MÓDULO II. PATOLOGÍA DE CABEZA Y CUELLO
Miércoles 8 de enero de 2025
Coordina: Dra. Leonora Chávez Mercado
Hospital General de México "Dr. Eduardo Liceaga"

MÓDULO III. TÉCNICAS AUXILIARES EN PATOLOGÍA
Jueves 9 de enero de 2025
Coordina: Dr. Saulo Mendoza Ramírez
Hospital General de México "Dr. Eduardo Liceaga"

MÓDULO IV. PATOLOGÍA PULMONAR
Viernes 10 de enero de 2025
Coordina: Dra. Saray Betsabé Santos Torres
Instituto Nacional de Enfermedades Respiratorias

MÓDULO V. CITOPATOLOGÍA
Lunes 13 de enero de 2025
Coordina: Dra. Tania Ramos Santillán
Hospital General de México "Dr. Eduardo Liceaga"

MÓDULO VI. PATOLOGÍA OFTÁLMICA
Martes 14 de enero de 2025
Coordina: Dr. Abelardo A. Rodríguez Reyes
Asociación para Evitar la Ceguera en México, I.A.P.

MÓDULO VII. PATOLOGÍA UROLÓGICA
Miércoles 15 de enero de 2025
Coordina: Dra. Leonora Chávez Mercado
Hospital General de México "Dr. Eduardo Liceaga"

MÓDULO VIII. PATOLOGÍA GINECOLÓGICA
Jueves 16 de enero de 2025
Coordina: Dra. Ana Alfaro Cruz
Hospital General de México "Dr. Eduardo Liceaga"

MÓDULO IX. PATOLOGÍA DEL SISTEMA DIGESTIVO - 1
Viernes 17 de enero de 2025
Coordina y expone: Dr. Gerardo Aristi Urista
Hospital General de México "Dr. Eduardo Liceaga"

MÓDULO X. PATOLOGÍA HEMATO LINFOIDE
Lunes 20 de enero de 2025
Coordina: Dr. Juan José Navarrete Pérez
Hospital General de México "Dr. Eduardo Liceaga"

MÓDULO XI. PATOLOGÍA DEL SISTEMA NERVIOSO
Martes 21 de enero de 2025
Coordina: Dr. Erick Gómez Apo
Hospital General de México "Dr. Eduardo Liceaga"

MÓDULO XII. PATOLOGÍA RENAL
Miércoles 22 de enero de 2025
Coordina: Dra. María Virgilia Soto Abraham
Hospital General de México "Dr. Eduardo Liceaga"

MÓDULO XIII. PATOLOGÍA DE GLÁNDULA MAMARIA
Jueves 23 de enero de 2025
Coordina: Dra. Myrna Doris Arrecillas Zamora
Hospital General de México "Dr. Eduardo Liceaga"

MÓDULO XIV. PATOLOGÍA DEL SISTEMA DIGESTIVO - 2
Viernes 24 de enero de 2025
Coordina y expone: Dr. Gerardo Aristi Urista
Hospital General de México "Dr. Eduardo Liceaga"

MÓDULO XV. PATOLOGÍA CARDÍACA
Lunes 27 de enero de 2025
Coordina: Dr. Guillermo Valero Elizondo
UMAE Hospital de Cardiología, CMN Siglo XXI, IMSS

MÓDULO XVI. PATOLOGÍA DE LA PIEL
Martes 28 de enero de 2025
Coordina: Dr. Luis Miguel Moreno López
Hospital General de México "Dr. Eduardo Liceaga"

MÓDULO XVII. PATOLOGÍA DEL SISTEMA DIGESTIVO - 3
Miércoles 29 de enero de 2025
Coordina y expone: Dr. Gerardo Aristi Urista
Hospital General de México "Dr. Eduardo Liceaga"

CURSOS ORGANIZADOS POR EL CAMP 2025

Socio CAMP	21
Socio CAMP Bolivia	1
Socio CAMP Perú	1
No Socio	10
No Socio Perú	1
Residente	39
Residente Uruguay	1
Técnico	1
Estudiante	1
Becas	5
TOTAL	81



XI CURSO ANUAL DE TÓPICOS EN NEURO PATOLOGÍA

EVENTO EN LÍNEA



13 - 28 DE ENERO 2025

Lunes a Viernes 10:00 - 12:00 hrs.

HORAS
CURRICULARES

HORAS
curriculares
24

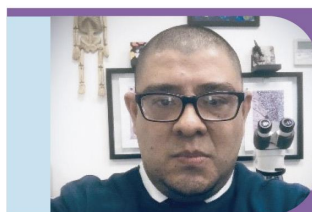
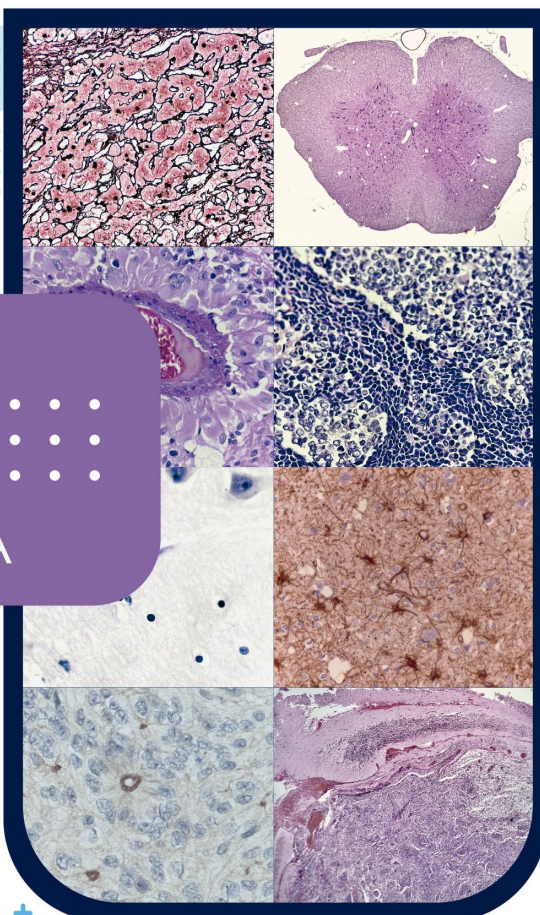

PROFESOR TITULAR:
Dr. Erick Gómez Apo
Hospital General de México
"Dr. Eduardo Liceaga"



PROFESORA ADJUNTA:
Dra. Aurea Escobar España
Hospital General de México
"Dr. Eduardo Liceaga"



PROFESOR ADJUNTO:
Dr. Luis Adrián Téllez Manríquez
Hospital General de México
"Dr. Eduardo Liceaga"

COSTOS (I.V.A incluido)

Socios CAMP:

\$2,789.80

No Socios:

\$3,764.20

Residentes:

\$1,676.20

(incluir foto de credencial vigente al enviar el pago)

Estudiantes y técnicos:

\$ 1,305.00

(incluir foto de credencial vigente al enviar el pago)



<https://ampatologia.org>



correo@ampatologia.org

INFORMES E INSCRIPCIONES

55 27 5828 33





XI CURSO ANUAL DE TÓPICOS EN NEURO PATOLOGÍA

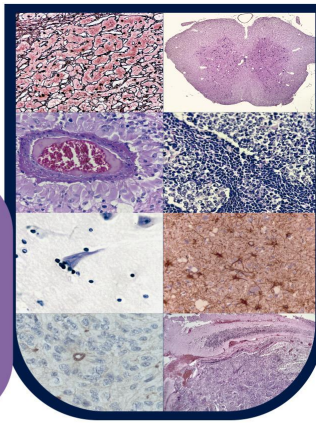

PROFESOR TITULAR:
Dr. Erick Gómez Apo
Hospital General de México
"Dr. Eduardo Liceaga"

EVENTO EN LÍNEA



13 - 28 DE ENERO 2025
Lunes a Viernes 10:00 - 12:00 hrs.

PROFESORES INVITADOS



Dra. Aurea Escobar España
Hospital General de México
"Dr. Eduardo Liceaga"
Universidad Nacional
Autónoma de México
Instituto Politécnico Nacional



Dr. Luis Adrián Téllez Manríquez
Hospital General de México
"Dr. Eduardo Liceaga"
Universidad Nacional
Autónoma de México



Dra. Thelma Rizo Pica
Hospital General de México
"Dr. Eduardo Liceaga"



Dra. Reyna Karina López Magallón
Hospital General de México
"Dr. Eduardo Liceaga"



Dr. Jorge Pérez Espinosa
Hospital General de México
"Dr. Eduardo Liceaga"
Instituto de Ciencias Forenses



Dra. Laura Alejandra Mendoza Larios
Instituto de Servicios Periciales
y Ciencias Forenses. Poder
Judicial de la Ciudad de
México.
Fiscalía General de Justicia del
Estado de México.



Dra. Laura Graciela Chávez Macías
Práctica privada (DIAGNOPAT)



Dr. Steven Vargas Cañas
Jefatura de la Clínica de Nervio
y Músculo INNN
Hospital Médica Sur



Dr. Alejandro Bonifaz UNAM.
Miembro del SNI Nivel 3.
Editor de Dermatología Rev
Mexicana.
Editor adjunto del Mycoses y Curr
Fug Infect Reports



Dra. Tania Rocío Garibay Huarte
Instituto Tecnológico de Estudios
Superiores de Monterrey
Escuela de Medicina y Ciencias de
la Salud, Centro de Simulación
Clínica, campus Ciudad de México



Dr. Iván Hiram Aguilar Zuñiga
Instituto Nacional de
Enfermedades Respiratorias
Hospital General de Zona 2a
Francisco Del Paso y Troncoso
IMSS



Dr. César Augusto Durán López
Universidad Nacional Autónoma
de Honduras
Laboratorio Microlab VIOS



Dra. Silvia Judith Hernández Martínez
Centro Médico Nacional del
Noreste, Unidad Médica de Alta
Especialidad, Hospital #25 del
Instituto Mexicano del Seguro
Social.



Dr. Mario Murguía Pérez
UMAE Hospital de Especialidades
No. 1 CMN Bajío, IMSS
Laboratorio de Anatomía
Patológica e Inmunohistoquímica
especializada DIME



Dra. Janet Pineda Díaz
Departamento de Patología
Quirúrgica y Molecular. Centro
Médico ABC



Dr. Juan Rafael Murillo Elíosa
Hospital infantil de México
"Dr. Federico Gómez"
Hospital General de México
"Dr. Eduardo Liceaga"



Dra. Atzin Andrea Angeles Romero
Hospital Infantil Teletón de
Oncología.
Universidad Anáhuac, Queretaro.



Dra. Janeet Garduño Becerra
HGZ 53, IMSS
Hospital Regional de Alta
Especialidad de Ixtapalapa



Dra. Ytel Yazmín Garcilazo Reyes
Dirección Médica de la División de
Neuro Oncología del Centro
Oncológico Internacional (COI)
Universidad
Coordinación de la Clínica de
Neuro Oncología del Centro de
Neurociencias Hospital Ángeles del
Pedregal
Centro Oncológico Hospital
Médica Sur



Dra. Perla Guadalupe Franco Del Toro
Nuevo Hospital Civil de
Guadalajara "Dr. Juan I. Menchaca"
Universidad de Guadalajara



Dra. Mónica Nayeli Madrazo Moya
Hospital MAC Puebla
Inepat laboratorio de patología.
UDLAP (Universidad de las
Américas Puebla).



Dr. Daniel Rembao Bojórquez
Departamento de Neuropatología,
Instituto Nacional de Neurología y
Neurocirugía Manuel Velasco
Suárez.
Subdirección de Patología, Instituto
Nacional de Cancerología.



Dr. Eric Mendoza Oviedo
Médico Adscrito del Servicio de
Anatomía Patológica de la Unidad
de Alta Especialidad No.25 IMSS
en Monterrey, Nuevo León.
Médico anatomopatólogo en
grupo diagnóstico ARIES.



Dr. Miguel Fernando Salazar Morales
Hospital General del ISSSTE
Tlahuac "Dra. Matilde Petra
Montoya Lafragua".
Centro Médico Naval (CEMENAV)
Secretaría de Marina Armada de
México.



Dr. Wilson Ricardo Toscano Rengifo
Universidad Central del Ecuador.
Hospital Eugenio Espejo



Dra. Nubia Leticia López García
Servicio de patología Hospital
Regional B Alta Especialidad
ISSSTE Veracruz
Práctica privada en Hospital Star
Médica Veracruz



Dr. Mario Tonatiuth Espinosa Romero
Hospital General de México
"Dr. Eduardo Liceaga"
Universidad Nacional Autónoma
de México



Dra. Alba Monserrat Quiñones González
Hospital General de México
"Dr. Eduardo Liceaga"
Universidad Nacional Autónoma
de México



Dra. Karen Lisette Torres Cunalata
Hospital General de México
"Dr. Eduardo Liceaga"
Universidad Nacional Autónoma
de México



Dr. Javier Mexi Yoztzin Prado Peredo
Hospital General de México
"Dr. Eduardo Liceaga"
Universidad Nacional Autónoma
de México



Dr. Daniel Arizpe Vilana
Centro Médico ABC
Universidad Nacional Autónoma
de México



XI CURSO ANUAL DE TÓPICOS EN NEURO PATOLOGÍA

13 - 28 DE ENERO 2025
Lunes a Viernes 10:00 - 12:00 hrs.

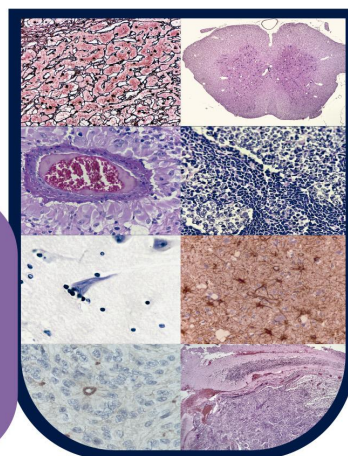

EVENTO EN LÍNEA



PROGRAMA ACADÉMICO

DÍA 1 LUNES 13 DE ENERO

09:40 - 10:00
Bienvenida e inauguración
Dra. Sara Parraguirre Martínez

10:00 - 10:40
Procesamiento de especímenes cerebrales fetales y neonatales post-mortem
Dr. Mario Tonatiuh Espinosa Romero

10:40 - 11:20
Malformaciones en sistema nervioso central
Dra. Thelma Rizo Pica

11:20 - 12:00
Trastornos de la migración neuronal y displasia cortical focal
Dra. Reyna Karina López Magallón

DÍA 2 MARTES 14 DE ENERO

10:00 - 10:40
Hemorragia cerebral no traumática
Dra. Aurea Escobar España

10:40 - 11:20
Generalidades de traumatismo craneoencefálico
Dr. Jorge Pérez Espinosa

11:20 - 12:00
Casos prácticos de neuropatología forense
Dra. Laura Alejandra Mendoza Larios

MIÉRCOLES 15 DE ENERO DÍA 3

10:00 - 11:00
Displasia cortical, epilepsia y cirugía
Dra. Laura Graciela Chávez Macías

11:00 - 12:00
Seminario sobre abordaje clínico - histopatológico de enfermedades musculares.
Dr. Steven Vargas Cañas

JUEVES 16 DE ENERO DÍA 4

10:00 - 10:40
Infecciones bacterianas
Dr. Luis Adrián Téllez Manríquez

10:40 - 11:20
Micosis en sistema nervioso central
Dr. Alexandro Bonifaz

11:20 - 12:00
Infecciones virales en sistema nervioso central
Dr. Erick Gómez Apo

VIERNES 17 DE ENERO DÍA 5

10:00 - 10:40
Parasitosis en sistema nervioso central
Dra. Tania Rocío Garibay Huarte

10:40 - 11:20
Diagnóstico y tratamiento de tuberculosis en sistema nervioso central
Dr. Iván Hiram Aguilar Zuñiga

11:20 - 12:00
Infecciones por proteína PRION
Dr. César Augusto Durán López

**CURSOS
ORGANIZADOS
POR EL CAMP 2025**

Categoría	Asistentes
Socio CAMP	88
Socio CAMP El Salvador	1
1/2 Beca Socio CAMP	1
No Socio	28
No Socio Ecuador	2
No Socio EUA	1
No Socio República Dominicana	1
No Socio El Salvador	3
Residente	6
Residente Cuba	1
Residente España	1
Residente Uruguay	1
1/2 beca Residente	10
Técnico	2
Técnico Colombia	1
Técnico Perú	2
Estudiante	2
Beca CAMP	2
Total	153

CURSO DE PATOLOGÍA QUIRÚRGICA ONCOLÓGICA 2025

::Dr. Héctor Santiago Payán::



HORAS
curriculares

10

Evento
en línea

PROFESORA TITULAR:
Dra. Isabel Alvarado Cabrero
Centro de Referencia Oncológico, Departamentos de Patología
Hospital Star Médica Centro/Tlalnepeantla.
Secretaría General Sociedad Latinoamericana de Patología



21 y 22 de febrero, 2025
16:00 - 20:10 hrs. :: 09:00 - 14:00 hrs.

SEMINARIO DE CASOS PROFESORES

Dra. Raquel Valencia Cedillo
Dra. Emericella Roldán Medellín

Dr. Jorge Castelán Pedraza
Dr. Alejandro Cisneros Vieyra

HOSPITAL DE ONCOLOGÍA CMN, SXXI, IMSS

COSTOS (I.V.A incluido)

Socios CAMP:	\$1,740.00	Residentes:	\$1,160.00 (incluir foto de credencial vigente al enviar el pago)
No Socios:	\$2,320.00	Estudiantes y técnicos:	\$580.00 (incluir foto de credencial vigente al enviar el pago)

PROFESORES INVITADOS



Dr. Saúl Suster

Médico Consultante.
Departamento de patología de la Universidad de Rutgers,
Newark, New Jersey, USA



Dr. Gladell Paner

Jefe del Departamento de Patología y Director del curso de alta especialidad en Uropatología
Universidad de Chicago, Chicago IL, USA



Dra. Alejandra Mantilla Morales

Médico patólogo adscrito al Departamento de Patología, Hospital de Oncología, Centro Médico Nacional Siglo XXI, IMSS, Ciudad de México, México



Dra. Judith Ferry

Jefa del Departamento de Hematopatología, Massachusetts General Hospital, Profesora de patología de la Universidad de Harvard, Boston, Massachusetts, USA



Dra. Delia Pérez Montiel

Médico patólogo adscrito al Departamento de Patología del Instituto Nacional de Cancerología Ciudad de México, México



Dra. Fresia Pareja

Médico Patólogo adscrito al Departamento de patología del Memorial Sloan Kettering Cancer Center (MSK), con actividades en patología y medicina traslacional Nueva York, NY, USA



Dr. Andrés Acosta

Médico Patólogo adscrito al servicio de patología genitourinaria de la Universidad de Indiana, Indianápolis, USA

PROGRAMA ACADÉMICO

1 VIERNES 21 DE FEBRERO DE 2025

16:00
Bienvenida e introducción al curso
Dra. Isabel Alvarado Cabrero

16:00-16:40
Papel de los biomarcadores en el pronóstico y tratamiento del cáncer de mama
Dra. Isabel Alvarado Cabrero

16:40-17:20
Los 7 dogmas de la patología tiroidea
Dr. Saúl Suster

17:20-18:00
Evolución y retos en el sistema actual de grados del cáncer de próstata
Dr. Gladell Paner

18:00-18:40
Factores pronósticos de importancia en el cáncer de próstata: abordaje y reporte de los mismos
Dr. Gladell Paner

18:40-19:00  **RECESO**

19:00-19:40
Neoplasias del ampulla de Vater
Dra. Alejandra Mantilla Morales

19:40-20:10
Introducción en la evaluación del ganglio linfático
Dra. Judith Ferry

2 SÁBADO 22 DE FEBRERO DE 2025

9:00-9:40
Implicaciones prácticas en la clasificación molecular del cáncer de endometrio
Dra. Delia Pérez Montiel

9:40-10:20
Subtipos especiales del cáncer de mama
Dra. Fresia Pareja

10:20-11:00
Tumores germinales del testículo: cambios posteriores a la quimioterapia y su significado clínico
Dr. Andrés Acosta

11:00-11:40
Actualización en tumores testiculares estromales y de los cordones sexuales
Dr. Andrés Acosta.

11:40-12:00  **RECESO**

12:00-12:40
OMS 5ta edición. Tópicos selectos en linfomas.
Dra. Judith Ferry

12:40-14:00
Seminario de casos
Dra. Raquel Valencia Cedillo
Dra. Emericella Roldán Medellín
Dr. Jorge Castelán Pedraza
Dr. Alejandro Cisneros Vieyra

14:00
Clausura del curso

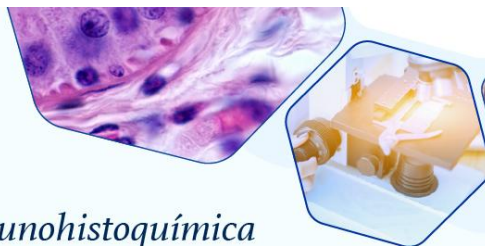

1er Curso de Inmunohistoquímica aplicada al diagnóstico

HERRAMIENTAS ESENCIALES PARA EL PATÓLOGO

Dirigido a: residentes en anatomía patológica,
patólogos y estudiantes de medicina

Acceso libre | Auditorio
1º | junio | 2024 | Médica Sur

Programa

8:30 - 8:50	Registro
8:50 - 9:00	Bienvenida <i>Dr. Carlos Ortiz Hidalgo</i>
9:00 - 9:30	Inmunohistoquímica en Lesiones Cervicales <i>Dra. María Lizeth Perez-Díaz</i>
9:30 - 10:00	Inmunohistoquímica en Líquidos Corporales <i>Dr. Oscar Díaz-Flores</i>
10:00 - 10:30	Inmunohistoquímica en Cáncer Mamario <i>Dra. Rita Dorantes Heredia</i>
10:30 - 11:00	Receso / Café
11:00 - 11:30	Inmunohistoquímica en Neoplasias Tiroideas Complejas <i>Dra. Nalleli Durán-López</i>
11:30 - 12:00	Inmunohistoquímica en el diagnóstico diferencial de entre Linfoma de Hodgkin y Linfoma Anaplásico de células grandes <i>Dr. Carlos Ortiz-Hidalgo</i>
12:00 - 12:15	Utilidad del anticuerpo PRAME en lesiones melanocíticas <i>Dr. Alejandro Ramirez-Muñoz</i>
12:15 - 13:00	Utilidad de BRAF V600E / PD-L1 / STAT6 / HGAL en patología quirúrgica.
13:00 - 13:20	Preguntas y comentarios

Previo registro

Cupo limitado

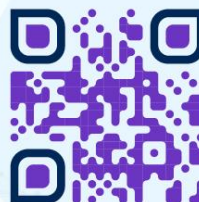



TALLER DE **PATOLOGIA MACROSCOPICA** **Humana y Veterinaria**

Exclusivamente
Presencial

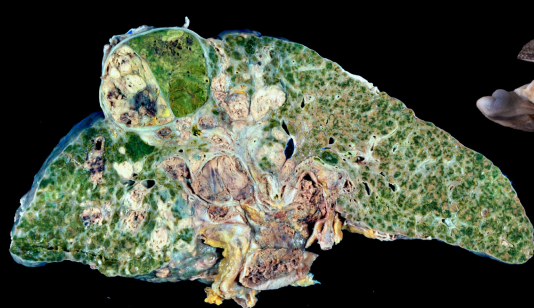

"Ven a compartir la experiencia única de ver, tocar
y diagnosticar especímenes macroscópicos reales"

SAB 23 NOV

10 - 14 HRS

Sala de necropsias del Departamento de Patología
Facultad de Medicina Veterinaria y Zootecnia de la UNAM
Ciudad Universitaria, CDMX

PROFESORES TITULARES

- **Dra. Beatriz Vanda Cantón**
Facultad de Medicina Veterinaria
y Zootecnia, UNAM, CDMX
- **Dr. Gerardo Aristi Urista**
Hospital General de México
"Dr. Eduardo Liceaga" CDMX
Facultad de Medicina, UNAM

Cupo limitado (registro previo):
120 asistentes
Cuota de Recuperación: **\$200.00**

PROFESORES ADJUNTOS

- Hospital General de México "Dr. Eduardo Liceaga"
- Dr. Erick Gómez Apo
 - Dra. Esther Gutiérrez Díaz Ceballos
 - Dra. Aurea Escobar España
 - Dr. Luis Téllez Manríquez

- Instituto Nacional de Enfermedades Respiratorias
"Dr. Ismael Cosío Villegas"
- Dra. Saray Betsabé Santos Torres
 - Dr. César Luna Rivero

- Facultad de Medicina Veterinaria y Zootecnia UNAM
- MVZ Itzel Yáñez Muñoz
 - MVZ Adriana Méndez Bernal
 - MVZ Mireya Juárez Ramírez
 - MVZ Isaac Martínez Racine

Informes e Inscripciones

Colegio y Asociación Mexicana de Patólogos

Maricarmen Viloria. +52 (55) 52 12 19 63 :: (Whats App)+52 (55) 27 58 28 33 :: correo@ampatologia.org

CURSOS AVALADOS POR EL CAMP 2024

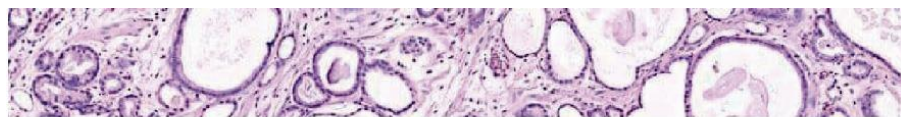

PATOLOGÍA PROSTÁTICA.

CURSO PERSONAL 2024.

Titular: Julián Arista Nasr

TOTAL ASISTENTES DE ABRIL A NOVIEMBRE 2024	24
---	----



TEMAS:

Patrones y suma de Gleason
Lesiones benignas que simulan carcinoma
Lesiones malignas que parecen benignas
Variantes de carcinoma prostático diferentes a carcinoma acinar
Neoplasia intraepitelial prostática (PIN)
Carcinoma focal y ASAP (Proliferaciones atípicas)
Utilidad de estudios inmunohistoquímicos
Prostatitis, tipo y significado
Otros.

El curso de biopsia prostática incluye 130 biopsias por punción y resección transuretral, la mayoría de las cuales se enviaron a consulta por representar problemas de interpretación.

Se comentan con los asistentes al microscopio el enfoque de estudio y los criterios diagnósticos de utilidad. Incluye el libro "Interpretación de la biopsia prostática" del autor (interesados traer USB).

Cupo: 6 PARTICIPANTES por fecha.

Horas: 14 / Horarios: Viernes 3 a 8, Sábado: 9 a 18.00 Hrs.

Sede: Departamento de patología de nutrición (INCMNSZ).

COSTO: MESES:

Patólogos 2,500

Residentes 1,500.

Abril 26, 27.

Junio 28, 29.

Julio 26, 27

Agosto 30, 31

Octubre 25, 26.

Noviembre 29, 30.

Informes e inscripciones:

Maricarmen Viloria

Asistente Administrativo CAMP

Of. 55 5212 1963

Cel. 55 2758 2833

Depósito de inscripción a nombre del

Colegio y Asociación Mexicana de Patólogos, A.C.

Cuenta Bancaria:

SCOTIABANK INVERLAT

Cuenta No. 00100737534

Clabe Interbancaria 044180001007375341

A nombre de: Colegio y Asociación Mexicana de Patólogos, A.C.

(Favor enviar el baucher con el nombre y el curso que están realizando para la constancia al correo del Colegio: correo@ampatologia.org)

No habrá pláticas temáticas en aula ni en línea ya que toda la información de interés se habrá de ir comentando durante la revisión de las laminillas



CURSOS AVALADOS POR EL CAMP 2025

INCMNSZ

CURSO DE ACTUALIZACIÓN EN PATOLOGÍA ENDOCRINA
TIROIDES, PARAGANGLIOS Y TUMORES NEUROENDOCRINOS

Objetivo: Actualizar conceptos, guías y criterios multidisciplinarios para el diagnóstico en patología endócrina.
Profesor titular: Armando Gamboa Domínguez

Dr. Braulio Martínez Benítez
1977-2024

Enero 10, 2025

14:00-14:15

Nódulo tiroideo. Génesis y prevalencia

Armando Gamboa Domínguez

14:16-14:40

Evaluación clínica y manejo del nódulo tiroideo

Bernardo Pérez Enríquez

14:41-15:05

Biopsia por aspiración con aguja delgada de tiroides

Armando Gamboa Domínguez

15:06-15:30

Neoplasias con patrón folicular con/sin oxifilia

Javier Ríos Valencia

15:31-16:00

Carcinoma diferenciado de alto grado y subtipos agresivos

Armando Gamboa Domínguez

16:00

Preguntas y descanso

16:15-16:45

Carcinoma anaplásico de tiroides

Arturo Ángeles Ángeles

16:46-17:15

Tumores de células pequeñas en glándula tiroides

Javier Baquera Heredia

17:16-17:45

Radiofarmacos de utilidad en neoplasias endocrinas

Allan Barrientos Priego

18:00-19:00

Revisión tutorial. Jazmín de Anda Glz., Javier Ríos Valencia, Armando Gamboa

Sótano 1: 11 cabezales; Sótano 2: 9 cabezales; 1er piso: 8 cabezales

Actividad reservada conforme a su registro de inscripción al curso

Enero 11, 2025

8:00-8:30

Tiroiditis. Sobrediagnóstico y riesgo de linfoma

Dianireth de los A. Olivares

8:31-9:00

Paraganglios. Lo que el patólogo debe saber

Carlos F. López Durand

9:01-9:30

Paragangliomas esporádicos / sindrómicos

Javier Ríos Valencia

9:31-10:00

Tumores neuroendocrinos gastro entero pancreáticos

Guillermo Andrade Orozco

10:00

Preguntas y descanso

10:15-10:45

Carcinoides/TNE pulmonares y mediastinales

Fernando Candanedo Glz

10:45-11:15

Neoplasias neuroendocrinas mixtas

Armando Gamboa Domínguez

11:15-11:45

Tratamiento de neoplasias neuroendocrinas

Vanesa Rosas Camargo

11:45-12:20

Caso número uno; disciplina e inteligencia

Luis Muñoz Fernández

12:20-12:35

Preguntas. Clausura en aula

12:45-14:00

Revisión tutorial. Javier Ríos Valencia, Fernando Candanedo, Armando Gamboa

Sótano 1: 11 cabezales; Sótano 2: 9 cabezales; 1er piso: 8 cabezales

Actividad reservada conforme a su registro de inscripción al curso

Constancia con valor curricular por CAMP de 25 puntos para recertificación.

"Cupo limitado a 70 inscritos"

Modalidad presencial

Taller disponible en base a orden de inscripción.

Informes e inscripciones:
Maricarmen Viloria
Asistente Administrativo CAMP
Of. 55 5212 1963
Cel. 55 2758 2833
Depósito de inscripción a nombre del
Colegio y Asociación Mexicana de Patólogos, A.C.

Depósito o
transferencia electrónica:
SCOTIABANK INVERLAT
Cuenta No. 00100737534
Clabe Interbancaria:
044180001007375341

Sede:
Auditorio de Radiología e Imagen,
INCMNSZ
Costo:
Residentes: \$1000 pesos
Miembros CAMP: \$2,500 pesos
Otros: \$3,000 pesos
"Costos con IVA incluido"

Categoría	Asistentes
Socio CAMP	5
No Socio	3
Residente	3
Becas Biocare	20
Becas Vitasof	25
Total	56

50

CURSOS AVALADOS POR EL CAMP 2025

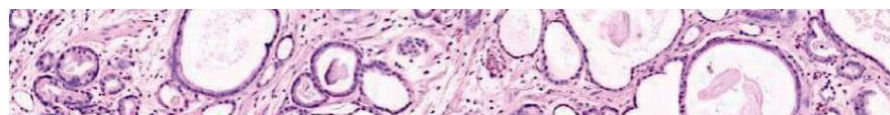

CURSO PERSONAL 2025.

PATOLOGÍA PROSTÁTICA.

Titular: Julián Arista Nasr

TOTAL ASISTENTES DE ENERO A MARZO 2025	13
---	----

- Patrones y suma de Gleason
- Lesiones benignas que simulan carcinoma
- Lesiones malignas que parecen benignas
- Variantes de carcinoma prostático diferentes a carcinoma acinar
- Neoplasia intraepitelial prostática (PIN)
- Lesiones intraductales: Implicaciones y diagnóstico diferencial
- Carcinoma focal y ASAP (Proliferaciones atípicas)
- Utilidad de estudios inmunohistoquímicos
- Prostatitis, tipo y significado

TEMAS:



INCMNSZ

El curso de biopsia prostática incluye 150 biopsias por punción y resección transuretral, la mayoría de las cuales se enviaron a consulta por representar problemas de interpretación.

Se comentan con los asistentes al microscopio el enfoque de estudio y los criterios diagnósticos de utilidad. Incluye el libro "Interpretación de la biopsia prostática" del autor (interesados traer USB).

También un curso de auto evaluación con 100 casos para resolver en casa

Cupo: 6 PARTICIPANTES por fecha.

Horas: 14 / Horarios: Viernes 3 a 8, Sábado: 9 a 18.00 Hrs.

Sede: Departamento de patología de nutrición (INCMNSZ).

MESES:
Enero 24 y 25
Febrero 21 y 22
Marzo 28 y 29
Junio 27 y 28
Julio 25 y 26
Agosto 29 y 30
Septiembre 26 y 27
Noviembre 28 y 29.

COSTO:
Patólogos \$ 3,000
Residentes \$ 2,000.

No habrá pláticas temáticas en aula ni en línea ya que toda la información de interés se habrá de ir comentando durante la revisión de las laminillas



Informes e inscripciones:

Maricarmen Viloría

Asistente Administrativo CAMP

Ot. 55 5212 1963

Cel. 55 2758 2833

Depósito de inscripción a nombre del

Colegio y Asociación Mexicana de Patólogos, A.C.

Cuenta Bancaria:

SCOTIABANK INVERLAT

Cuenta No. 00100737534

Clabe Interbancaria 044180001007375341

A nombre de: Colegio y Asociación Mexicana de Patólogos, A.C.

(Favor enviar el baucher con el nombre y el curso que están realizando para la constancia al correo del Colegio: correo@ampatologia.org)

HISTÓRICO SOCIOS CAMP

QUE RENUEVAN MEMBRESÍA CADA AÑO

Año	Socios
2015	169
2016	170
2017	220
2018	201
2019	235
2020	299
2021	272
2022	344
2023	326
2024	334
De enero al 15 de abril 2025	175

IMPORTANTE: El Informe de la Tesorería se dará durante la Asamblea y por razones de seguridad se pondrá en la página del CAMP y los socios podrán consultarlo con su usuario y contraseña.



COLEGIO Y ASOCIACIÓN MEXICANA DE PATÓLOGOS A.C.

La Mesa Directiva del Colegio y Asociación Mexicana de Patólogos, A.C.

CONVOCA

A la Asamblea Ordinaria que tendrá lugar el sábado 3 de mayo de 2025, en el Salón Santiago del Hotel Barceló Karmina, en Manzanillo, Colima, a las 18:30 horas, con el siguiente:

ORDEN DEL DÍA

1. Lista de Asistencia y designación de escrutadores.
2. Votación para aceptar que la Asamblea sea en formato híbrido.
3. Lectura de la Asamblea Ordinaria de fecha 3 de mayo de 2024.
4. Informe de la Presidenta del CAMP, A.C., del período mayo 2024 al 15 de abril de 2025.
5. Informe de la Tesorera del CAMP, A.C., del período mayo 2024 al 15 de abril de 2025.
6. Propuesta de candidatos para ocupar el cargo de Vicepresidente del CAMP, A.C. en el periodo mayo 2026 a mayo 2027, con fundamento en los Artículos Vigésimo Séptimo y Vigésimo Octavo de los Estatutos Vigentes.
7. Informe sobre "Patología Revista Latinoamericana".
8. Informe del Consejo Mexicano de Médicos Anatomopatólogos A. C. (COMMAP).
9. Asuntos Generales:
 - a) Registro del CAMP en la SEP.
10. Toma de protesta Mesa Directiva 2025-2027 y nombramiento de delegado para tramites notariales.

Atentamente

Dra. Sara Parraquini Martínez
PRESIDENTA

Dra. Ma. Guadalupe Jazmín De Anda González
VICEPRESIDENTA Y SECRETARIA

Dra. María Eugenia Vázquez Manríquez
TESORERA

MESA DIRECTIVA 2022-2025

**COLEGIO Y ASOCIACIÓN MEXICANA DE
PATÓLOGOS, A.C.**

Dirección:

Ámsterdam No. 124-despacho 602
Col. Hipódromo Condesa, Alcaldía
Cuauhtémoc, C.P. 06170

Teléfono oficina

5552 1219 63

5527 5828 33



Página web: www.ampatologia.org

e-mail: correo@ampatologia.org

Datos bancarios:

SCOTIABANK INVERLAT

Cuenta No. 00100737534 Suc. 34 (D.F.)

Clabe interbancaria: 044180001007375341