



Boletín

Número 1, año 21 junio 2025 - abril 2026



 **LXVII**
CONGRESO ANUAL
TABASCO

29 de abril - 2 de mayo :: 2026

Hyatt Regency Villahermosa



Hotel Hyatt Regency
Villahermosa
SALÓN TENOSIQUE

Órgano Informativo del CAMP:

MESA DIRECTIVA 2022-2024

DRA. MA. GUADALUPE JAZMIN DE ANDA
Presidenta

DR. MARIO MURGUÍA PÉREZ
Secretario

DRA. ALICIA GEORGINA SIORDIA REYES
Tesorera

DRA. MARÍA IRENE RIVERA SALGADO
Coordinadora Académica





ÍNDICE

Índice.....	2
Carta Editorial.....	3
Acta de la Asamblea Ordinaria del Colegio y Asociación Mexicana de Patólogos A.C., celebrada en el salón Santiago del Hotel Barceló Karmina en Manzanillo, Colima el 3 de mayo de 2025.....	5
Actividades Académicas junio 2024-abril 2025	
Sesiones Reglamentarias	19
Cursos Organizados por el CAMP, A.C.....	38
Cursos Avalados por el CAMP, A.C. 2025.....	49
Casos del mes 2025- 2026.....	50
Record Socios CAMP.....	53
Convocatoria para la Asamblea Ordinaria del CAMP, A.C	54



Carta Editorial

Estimados Colegas:

Su servidora agradece su confianza al permitirme ser la presidenta del Colegio y Asociación Mexicana de Patólogos y guiar durante los siguientes dos años al Colegio, lo cual para mí es un gran reto y compromiso, pero sobre todo una gran responsabilidad.

Esta extraordinaria tarea no la llevaré a cabo sola, afortunadamente me acompañaran en el camino grandes amigos como el Dr. Mario Murguía Pérez, Secretario del Colegio, quien es Jefe de Departamento de la UMAE 1 Bajío del IMSS; con colegas que comparten los mismos objetivos: la Dra. Alicia Georgina Siordia Reyes, Tesorera, Jefa de Departamento de la UMAE, Hospital de Pediatría de CMN Siglo XXI; pero sobre todo, agradezco que me han dado la oportunidad y el honor de seguir aprendiendo al lado de una de las grandes maestras de la Anatomía Patológica: la Dra. Irene Rivera Salgado, Coordinadora Académica, exjefa de Departamento de Anatomía Patológica del Hospital Central Sur de Alta Especialidad de Petróleos Mexicanos y que ahora trabaja arduamente en la División de Estudios de Posgrado de la Facultad de Medicina de la UNAM.

Esta mesa directiva cuenta no con uno, sino con varios retos de trabajo para beneficio de todos nuestros colegiados.

Al día de hoy, podemos considerar superados los desafíos que hace algunos años se nos presentaron con la pandemia del SARS-CoV2, la adaptación e integración de la tecnología a la vida diaria del patólogo: aprendimos a organizar y participar en sesiones virtuales, congresos, talleres y actividades académicas vía web, en las cuáles, el Colegio se adaptó y evolucionó para hacer propia una nueva metodología de enseñanza con las actividades híbridas para sobrevivir, mejorar y evolucionar a la par de otros colegios médicos .

Contrario a lo que muchos colegas pensaban, en esta transición de actividades de lo presencial a lo virtual, se lograron múltiples beneficios para todo el gremio de la Anatomía Patológica: la sencillez y accesibilidad de las diferentes plataformas virtuales, sitios web y redes sociales, que han facilitado la difusión y participación de los socios que se encuentran fuera del área metropolitana; al momento, nuestras sesiones mensuales siguen siendo monotemáticas y los expertos en los temas han sido incluyentes con todos los rubros de desarrollo de la Anatomía Patológica participando en conjunto Secretaria de Salud, IMSS, ISSTE, Institutos Nacionales de Salud, así como ponentes de práctica privada y extranjeros que continúan incorporándose a las



diversas actividades del Colegio.

Debo decir con orgullo que esta competencia académica y la diversidad de nuestro gremio, ha generado cada vez una mayor necesidad de conservar y elevar el nivel académico de nuestras sesiones mensuales y por supuesto, del congreso anual.

También hemos crecido en el número de socios tanto en centro y Sudamérica y ha facilitado las relaciones académicas con otros grupos de trabajo al interior de la república mexicana y extranjeros como la SLAP, SEAP, entre otros.

Todo este desarrollo ha sido un desafío, que ha consolidado a nivel nacional e internacional a nuestro grupo de trabajo como referentes en la Anatomía Patológica. Entre los retos del progreso tecnológico es necesaria la transformación y adaptación de nuestro Colegio a una nueva sociedad que requiere para su evolución, el incorporar y desarrollar estrategias que nos ayuden a integrar la tecnología que tanto ha revolucionado, segmentado, fragmentado y subdividido la patología general, planteando no solo avances tecnológicos, sino también de ética y moral al incursionar la inteligencia artificial en nuestra amada área de trabajo.

El grupo sigue trabajando y fortaleciendo el área legal y administrativa del Colegio con la propuesta de actualización de estatutos, del órgano oficial de difusión, el seguimiento y trabajo con la Comisión Permanente de Control de Calidad y la formación de nuevas figuras en nuestro organigrama necesarias para el crecimiento y actualización del Colegio.

Por otro lado, no omito mencionar, que, al momento, el área financiera del Colegio es sana y transparente, gracias al trabajo arduo de las mesas que nos precedieron y que gracias a las diversas plataformas electrónicas el monitoreo, manejo y entrega de cuentas sigue siendo transparente y se encuentra a disponibilidad de todos los socios activos que lo quieran consultar. Nuestra meta y nuestro trabajo no solo está comprometido con conservar los bienes materiales del Colegio, si no crear un nuevo patrimonio en beneficio de todos nuestros colegas.

A nombre de todos los integrantes de esta Mesa Directiva número 38, del Colegio y Asociación Mexicana de Patólogos A.C les agradecemos y ratificamos la confianza y la fe que fue depositada en nosotros durante la última Asamblea de Patólogos, por lo que la promesa es seguir trabajando en grupo y unidos en beneficio de todos nuestros socios.

Atentamente

Dra. Ma. Guadalupe Jazmín De Anda González
Presidenta CAMP



ACTA DE LA ASAMBLEA ORDINARIA DEL COLEGIO Y ASOCIACIÓN MEXICANA DE PATÓLOGOS A.C., CELEBRADA EN EL SALÓN SANTIAGO DEL HOTEL BARCELÓ KARMINA EN MANZANILLO, COLIMA EL 3 DE MAYO DE 2025.

La Dra. Sara Parraguirre Martínez en su calidad de Presidenta del Colegio y Asociación Mexicana de Patólogos (CAMP) da la primera llamada a las 18:40 horas. La segunda llamada se da a las 18:52 horas.

La Dra. Sara Parraguirre Martínez da la tercera llamada a las 18:53 para iniciar la Asamblea Ordinaria con 2 socios en línea y 23 socios presenciales.

ORDEN DEL DÍA

1. Lista de Asistencia y designación de escrutadores.
2. Votación para aceptar que la Asamblea sea en formato híbrido.
3. Lectura de la Asamblea Ordinaria de fecha 3 de mayo de 2024.
4. Informe de la Presidenta del CAMP, A.C., del período mayo 2024 al 15 de abril de 2025.
5. Informe de la Tesorera del CAMP, A.C., del período mayo 2024 al 15 de abril de 2025.
6. Propuesta de candidatos para ocupar el cargo de Vicepresidente del CAMP, A.C. en el periodo mayo 2026 a mayo 2027, con fundamento en los Artículos Vigésimo Séptimo y Vigésimo Octavo de los Estatutos Vigentes.
7. Informe sobre “Patología Revista Latinoamericana”.
8. Informe del Consejo Mexicano de Médicos Anatomopatólogos A. C. (COMMAP).
9. Asuntos Generales:
 - a) Registro del CAMP en la SEP.
10. Toma de protesta Mesa Directiva 2025-2027 y nombramiento de delegado para trámites notariales.



La Dra. Sara Parraguirre Martínez, solicita iniciar con el **punto número 1**, la designación de 3 escrutadores; 2 escrutadores para el conteo de votos presenciales y un escrutador para los votos de los socios en línea.

Se designa a la Dra. Raquel Valencia Cedillo, al Dr. Agustín Olgún Pérez como escrutadores de votos presenciales y a la Dra. Claudia Peña Zepeda como escrutadora de votos en línea.

La Dra. Sara Parraguirre Martínez hace la aclaración que, aunque ya tenemos varios años realizando la Asamblea en formato híbrido se solicita la aprobación hasta que se modifiquen los estatutos, pide que quien no esté de acuerdo levante la mano. Se aprueba por unanimidad.

Para continuar con el **punto número 2**, la Dra. Parraguirre solicita otra votación para que se permita la permanencia en la Asamblea del Mtro. Omar Camacho y la Ing. Mariana Muñoz en el apoyo de audio y video; y a la Sra. María del Carmen Viloria Rodríguez para el apoyo administrativo, la petición se acepta por unanimidad en forma presencial y con la presencia de 5 socios en línea.

Punto número 3 de la Orden del Día, la Dra. Sara Parraguirre Martínez pide a la Dra. María Guadalupe Jazmín De Anda González que lleve a cabo la lectura de la Asamblea Ordinaria con fecha 3 de mayo de 2024, celebrada en Santiago de Querétaro, Qro.

Al término de la lectura la Dra. Parraguirre solicita la aprobación de la lectura y se vota de forma unánime la aprobación, se hace una acotación ya que se integraron socios a la Asamblea, quedando como sigue: 31 socios presenciales y 5 socios en línea, con un total de 36 socios.

Punto número 4: Informe de presidencia

A las 19:28 horas, la Dra. Sara Parraguirre Martínez dio inicio al informe de presidencia, contando con la asistencia de 31 socios presenciales y 5 de manera virtual. Los socios conectados por esta vía fueron el Dr. Abelardo Antonio Rodríguez Reyes, la Dra. Oralia Barbosa Quintana, la Dra. María Irene Rivera Salgado, la Dra. Dianireth Olivares y la Dra. María del Carmen Ondarza Aguilera. Previo al informe, se solicitó un minuto de silencio en memoria de los apreciados compañeros, Dra. Cecilia Ridaura Sanz y Dr. Braulio Martínez Benítez, por su reciente fallecimiento. Se destacó que ambos serán recordados con gran cariño y admiración por sus valiosas contribuciones a la patología.

A continuación, se presenta un resumen de las actividades académicas. El informe completo se encuentra disponible en el boletín.

Las sesiones mensuales se han mantenido en formato virtual desde la pandemia. Esta modalidad ha permitido contar con la participación de destacados profesores nacionales e internacionales, lo que ha resultado en un notable incremento en el número de asistentes.

El Foro del Residente, ha mostrado una revitalización significativa, alcanzando 140 inscritos en 2024. Para la edición del presente año, y con el fin de garantizar la calidad, se aceptaron únicamente trabajos de residentes que cursan la especialidad. Se decidió no incluir las propuestas de los cursos de Alta Especialidad, debido al tiempo limitado con el que cuentan sus participantes para preparar un trabajo de investigación a fondo. Esperamos que se envíen para su publicación en Patología Revista Latinoamericana.



En lo que respecta a los cursos organizados por el CAMP, se ha observado un aumento constante en la asistencia a lo largo de los años. Entre los programas más consolidados y exitosos se encuentran:

Curso de Fundamentos: Con más de una década de trayectoria, este curso se ha convertido en un pilar de nuestra oferta académica. Se imparte anualmente gracias a la entusiasta coordinación del Dr. Gerardo Aristi Uristi.

Los cursos coordinados por la Dra. Isabel Alvarado Cabrero es una pieza clave y de gran importancia dentro del desarrollo de nuestras actividades académicas.

El Curso de Patología Cardiovascular responde a una necesidad formativa clave para hospitales que realizan biopsias cardíacas y estudios post mortem. Su impartición se realiza anual o bienalmente gracias al valioso apoyo que brinda el Dr. Guillermo Valero Elizondo.

Se han integrado nuevos cursos organizados por el CAMP como el de patología de cuello uterino en el año 2024 organizado por el Dr. José de Jesús Curiel Valdés, el de Tópicos en Neuropatología coordinado por el Dr. Erick Gómez Apo desde 2023. Desde hace 3 años el Dr. Julián Arista Nasr imparte el curso práctico mensual de Patología Prostática, el Curso de Patología gastrointestinal se organiza a solicitud del Dr. Arturo Ángeles Ángeles; así como, el curso de Actualización en Patología Endocrina organizado por el Dr. Armando Gamboa Domínguez, compartimos esta información porque sigue creciendo el Colegio gracias al entusiasmo de los socios para solicitar apoyo con la organización del curso CAMP o para brindar el aval del CAMP. En 2024 se invitó a la Dra. Elsa Acosta Jiménez a organizar el curso de Patología Pediátrica, quien es profesora titular de la subespecialidad de Patología Pediátrica que se imparte en Centro Médico la Raza desde hace varios años.

En cuanto al registro histórico de socios del CAMP, se presenta un crecimiento notable y sostenido. A continuación, se desglosan los datos más relevantes:

La membresía ha crecido de manera impresionante, pasando de 169 socios en 2015 a 334 en 2024, lo que representa prácticamente el doble, al 25 de abril del presente año, 175 socios ya han renovado su membresía. Este crecimiento se enriquece con la diversidad de nuestros miembros, que incluyen patólogos de México, Centroamérica y Sudamérica. Es especialmente alentador observar el interés de patólogos jóvenes, recién egresados, por unirse a nuestra comunidad. Esto subraya la importancia de que, desde nuestras instituciones, fomentemos este sentido de pertenencia para continuar fortaleciendo nuestra sociedad.

Compartimos logros de la Mesa Directiva:

- Se cuenta desde 2024 con un sistema de búsqueda y descarga que permite obtener las constancias de las sesiones mensuales, cursos y congresos directamente de las páginas web del Camp y del congreso.
- Se trabaja en un sistema para el seguimiento a las membresías, renovaciones y nuevos ingresos, conforme a la legalidad de las facultades de la Mesa Directiva, establecidas en la Normatividad y en base al Artículo Vigésimo Noveno inciso c): que establece “Acordar la expedición de credenciales”,



este documento podrá editarlo el socio al corriente de sus cuotas en la página del CAMP, integrará su fotografía y estará firmada electrónicamente por el socio y la Mesa Directiva vigente.

- Un logro importante es que la razón social y el logotipo del CAMP ya está registrado en el Instituto Mexicano de la Propiedad (IMPI), esta licencia de patentes y marcas dura 10 años, los trámites realizados fueron registro de denominación, registro de logotipo, registro de una marca, aviso o nombre comerciales hasta la conclusión del trámite o, en su caso, la expedición del título; este trámite era necesario ya que la industria farmacéutica y otras asociaciones colegidas, se están acercando a nosotros para hacer una sinergia en los cursos y solicitan el aval con el logotipo o nombre y era susceptible de que se hiciera mal uso de este. Sin embargo, el Gobierno cada 3 años pide un refrendo, para continuar con estos derechos, por los que las siguientes mesas directivas tendrán que estar pendiente de los avisos del IMPI.
- Apoyo Patología Revista Latinoamericana (órgano de difusión del CAMP): Se continúa como cada año el apoyo económico y en 2025 se realizó la transferencia por la cantidad de \$133,600.00.
- Otro punto importante que se modificó y mejoró en este año 2025 para el Congreso de Manzanillo fueron las cortesías a coordinadores ampliando el apoyo en el pago del vuelo para los profesores y se extendió la estancia de una a 2 noches de hospedaje.
- Se ha logrado que la industria aumente el patrocinio de profesores y becas para patólogos y residentes. Este año, la industria patrocinó módulos académicos trayendo a profesores extranjeros y haciéndose cargo de todos los gastos, lo cual implicó ahorro para el colegio.
- Se ha logrado que los asistentes a los congresos vayan en aumento. En este congreso tenemos inscritos 406, presenciales 240 y en línea 166 con un total de 406 asistentes, consideramos que es muy buena asistencia.

ASUNTOS GENERALES

-Inscripción a Secretaría de Educación Pública.

Desde la pandemia y por recomendación del C.P. Carlos Mantilla Morales, se ha buscado el inscribirnos en la Secretaría de Educación Pública por la cuestión de pago de impuestos; este pago significa el mayor gasto del Colegio a lo largo de todo el año. Desde el 2018 en la Asamblea que se llevó a cabo en Ixtapa, la propuesta del Dr. Guillermo Ramón fue pasar de asociación a colegio, sobre todo para apoyar a los colegas que tuvieran alguna situación legal, ya que esta es la investidura de un Colegio. Se realizó el paso de Asociación a Colegio, sin embargo, no se realizó el registro ante la SEP. Posteriormente, con la pandemia todos los trámites quedaron pendientes por falta de personal, citas, etc., hasta que el 24 de noviembre de 2024 acudió la Dra. Sara Parraguirre Martínez a cita con la SEP, sin embargo el encargado, Lic. Álvaro Castillo, Director del Colegio de Profesionistas, no pudo asistir, por lo que la reunión se llevó a cabo con la Lic. Dulce Rodríguez Avendaño, Jefa de Departamento de Colegios de Profesionistas, donde se revisaron los requisitos para registro ante la SEP.

El primer punto importante señalado fue la constitución de la mesa directiva. De acuerdo con el Artículo Vigésimo Sexto del CAMP la Mesa Directiva se constituye por un presidente, un secretario y un tesorero. Las votaciones de cambio de mesa se llevan a cabo en año par y año non para las propuestas de Vicepresidente y tesorero respectivamente. Desafortunadamente se solicitó avalar la Ley Reglamentaria del Artículo Quinto Constitucional relativo "Al ejercicio de las profesiones en la Ciudad de México". En esta reunión estuvieron presentes 3 colegios: un abogado de Tlaxcala, un arquitecto de Morelia y nosotros.



Según el Diario Oficial de la Nación, Capítulo VI “En relación con los Colegios de Profesionistas” con modificaciones en 1974 y la última el 19 de enero de 2018 se estipula como requisito la modificación de la mesa directiva para poder realizar el registro.

La modificación solicitada en base a la Ley Reglamentaria del Artículo 5o. Constitucional, Relativo al Ejercicio de las Profesiones en la Ciudad de México, publicada en el DOF el 19 de enero de 2018 que en el Capítulo VI De los Colegios de Profesionistas en el Artículo 44 menciona que la Mesa Directiva del Colegio debe ser integrada por un presidente, un vicepresidente, 2 secretarios y 2 suplentes, un tesorero y un subtesorero que durarán 2 años en el ejercicio de su encargo.

Este cambio de modificación en la constitución de la mesa directiva se debe protocolizar, y según el artículo 40 de los estatutos del CAMP, parte de lo que implica el convertirnos en Colegio, que somos profesionistas constituidos de acuerdo con los requisitos anteriores y tendremos el carácter de personas morales, con todos los derechos y obligaciones y atribuciones que señala la ley, incluyendo sanciones, etc.

En esta reunión se proporcionaron varios documentos que es necesario integrar a los actuales estatutos del Colegio como son:

- * “Prototipo de Estatutos para la conformación de un Colegio de Profesionistas”, con el mismo enfoque de los estatutos que nos rigen en este momento.
- * “Prototipo de Lineamientos Internos para la designación de peritos profesionales”.
- * “Prototipo de lineamientos de Servicio Social Profesional”.
- * “Prototipo de Código de Ética Profesional”.

Debido a las modificaciones solicitadas, y que se pueda entrar en funciones de acuerdo con los requerimientos de la SEP, se ha considerado iniciar en 2027 para tener tiempo de trabajar en estos documentos.

Por lo tanto, se consideró que se deben modificar y actualizar los estatutos actuales que nos rigen debido a que la ciencia y la tecnología que se han incorporado en el quehacer diario del patólogo será necesario considerar el incorporar a los estatutos actuales:

- Congresos y sesiones híbridas.
- Especificar los parámetros para elegir un Vicepresidente, secretario y tesorero, así como la incorporación de suplentes a la mesa.
- La integración de un Comité científico, que cuente con actividades constantes e interactúe con la comunidad de patólogos.
- Incorporar a los estatutos la figura de coordinador académico, que, aunque ya hemos trabajado con un coordinador académico y se formalizó con la autorización de la Asamblea, se debe incorporar a la modificación que se planea de los estatutos.
- Puntualizar los derechos y obligaciones como miembros del Colegio de los residentes, estudiantes y personas afines a la Anatomía Patológica.

Esta mesa Directiva con este último informe nos despedimos con un profundo agradecimiento por habernos elegido y depositado su confianza y permitirnos esa satisfacción de trabajar para nuestro querido colegio y ahora ya empezamos a formar parte de su historia. Les agradecemos muchísimo.



La Dra. Sara Parraguirre Martínez, solicita la votación de aprobación de la lectura del informe de Presidencia; el informe se aceptó por unanimidad.

Para continuar con el **Punto número. 5**, la Dra. Sara Parraguirre Martínez pide a la Dra. María Eugenia Vázquez Manríquez continuar con el Informe de la Tesorería.

La Dra. María Eugenia Vázquez Manríquez solicita amablemente a los ingenieros que abandonen la sala por tener datos confidenciales que solamente compete a los socios de este Colegio.

Informe de tesorería del período 2024-2025, los siguientes datos están sujetos a cambio producto de ingresos y egresos de esta actividad.

Puntos adicionales a los ya mencionados en el informe de presidencia y que es importante resaltar:

- Diversificación de ingresos: Fondo de Inversión en CETES de bajo riesgo.
- Digitalización de documentos: Actas y boletines.
- Compra de teléfono móvil para la oficina administrado por la Sra. María del Carmen Vilorio Rodríguez para difundir información en tiempo real masivamente a través de grupos de WhatsApp.
- Compra de 3 tabletas para las inscripciones en el sitio del congreso, evitando el exceso de personal en el área, facilitando la inscripción de todos los congresistas haciendo el proceso más ágil.

Cierre del LXV Congreso y 70 Aniversario del CAMP que se llevó a cabo en Santiago de Querétaro se tuvo una ganancia total de \$671,201.29. En los estatutos no se menciona cuánto debe de ser la aportación a los colegios de patólogos que nos apoyan, pero tomando información de apoyos históricos desde el congreso de Guadalajara 2021-2022, se les ha entregado el 20% de las ganancias; en el congreso de Querétaro, participaron dos Colegios de Patólogos, se les entregó una aportación del 10% por igual a la Asociación Mexicana de Patólogos Zona Centro, A.C., y a la Asociación de Anatomopatólogos de Querétaro, A.C., quedando el CAMP con una ganancia de \$536,961.03.

En los cursos que organiza el CAMP se toman en cuenta todos los gastos que se generan para la mejor difusión del evento como es el diseño gráfico, publicidad, plataformas en línea, internet, honorarios personal administrativo o ingenieros donde se requiera programación; en este rubro las ganancias se dividen el 50% entre el coordinador del curso y el CAMP, cada año han sido más productivos y hemos tenido mayor número de asistentes tanto nacionales como internacionales debido a que se ha mantenido el servicio de streaming.

En cuanto a los ingresos de los cursos avalados por el CAMP, el Manual de Actividades Académicas del Colegio y Asociación Mexicana de Patólogos, A. C., establece cobrar el 5% cuando el evento genera algún ingreso, estos años nos han solicitado más socios y empresas farmacéuticas el aval, por este motivo se buscó registrar la marca y el logotipo del Colegio. Este año algunos de los cursos que solicitaron el aval fueron gratuitos o de bajo costo y el coordinador del curso solicitó apoyo tanto en gastos administrativos, realización de constancias, etcétera.

En cuanto a los ingresos y egresos del LXVI Congreso 2025, la Dra. Alicia Georgina Siordia Reyes quién será la Tesorera del CAMP dará cuenta de ello. Como dato histórico los regalos a los profesores en esta ocasión fue una pintura del pintor Armando Rangel que se llama técnica Rangeliana.



Otra inversión en tecnología durante el Congreso, son los códigos QR donde ustedes pudieron descargar programa, carteles o ingresar al evento en línea.

El informe de la tesorería se subirá en la sección de socios para su consulta y así proteger y mantener la confidencialidad de las cifras presentadas. La Dra. María Eugenia Vázquez Manríquez, agradece la atención al informe presentado.

El Dr. Mario Magaña García, felicita a la Mesa Directiva por el buen manejo de los recursos, destacó que el papel del patólogo es cada vez más crucial para la industria, especialmente con la integración de marcadores de inmunohistoquímica y blancos terapéuticos en el diagnóstico. Esta creciente importancia debe ser aprovechada, sugirió que el Colegio podría obtener mayores beneficios económicos comparando el modelo de colaboración que la industria tiene con otros congresos, como los de Dermatología y Oncología Médica, los cuales generan mayores ingresos. La idea es negociar de manera más estratégica para aumentar las ganancias del Colegio; abogó por una reevaluación de la relación financiera con la industria, aprovechando el valor que los patólogos aportan para asegurar un mayor retorno económico para el Colegio.

Los socios en línea comentan que no es posible realizar incrementos en costos de manera abrupta, sin embargo, se podría trabajar de forma paulatina.

La Dra. Oralia Barbosa Quintana presente en línea, comentó que cuando se otorgan avales para cursos o actividades académicas de preferencia deben proporcionar ganancias.

A este respecto la Dra María Eugenia Vázquez contestó que en el Manual de Actividades Académicas del CAMP se estipula que se solicita el 5% de la ganancia total por lo que este sería otro punto para actualizar en el Manual.

La Dra. Sara Parraguirre Martínez solicita votación y aprobación del informe de tesorería, el cual se aprobó por unanimidad.

Punto número 6. Propuesta de candidatos para el cargo de Vicepresidente del CAMP, para el periodo mayo 2026 a mayo 2027, con fundamento en los Artículos Vigésimo Séptimo y Vigésimo Octavo de los estatutos vigentes, la Dra. Sara Parraguirre Martínez realizó el recordatorio que, de acuerdo con los estatutos del Colegio vigentes, se proponen como un máximo de 3 candidatos al cargo.

La Dra. Tania Pilar Álvarez Domínguez, propone como candidato al Dr. Víctor Manuel Pérez Sánchez del Instituto Nacional de Cancerología.

El Dr. Mario Murguía Pérez pide la palabra y propone al Dr. Abelardo Antonio Rodríguez Reyes, por toda la experiencia de anteriores gestiones por lo que tiene el perfil para el cargo.

La Dra. Sara Parraguirre Martínez, preguntó a cada candidato si aceptaban la candidatura al cargo, a lo cual ambos candidatos contestaron de manera afirmativa, agradece a ambos candidatos y queda asentado para el Acta a protocolizada.



Punto número 7. Informe de Patología Revista Latinoamericana.

El Dr. Mario Magaña García, en su calidad de Editor de la Revista tomó la palabra. Especifica que en este momento hay 3 co-editores: el Dr. Guillermo Castellanos, el Dr. Homero Cervantes, que trabaja en Houston pero colabora con nosotros y la Dra. Rosa Angélica Carranza Muleiro.

También mencionó a los editores eméritos, quienes han trabajado por la revista como el maestro Eduardo López Corella y resaltó el trabajo del Dr. Pedro Francisco Valencia Mayoral los últimos años. De ex-oficio, la Dra. Sara Parraguire Martínez como representante del CAMP, la Dra. Oralía Barbosa Quintana como representante de COMMAP y la Dra. Laura Irene Jufe de la SLAP. Este grupo editorial ha ayudado fundamentalmente en 2 funciones: promocionar el enviar trabajos y la revisión de estos. Habló de lo complicado que ha sido que la revista reciba trabajos, así como del impacto por no estar indizada; puntualiza que la revista pertenece a Editores Latinoamericanos de Patología, A.C., es el instrumento legal y dueño de la revista.

Procedió a analizar las tendencias que se lograron en el año 2024 en relación con Trabajos recibidos y Trabajos originales; ambos son de tendencia baja, pero no mala. Hay rubros que se encuentran inactivos como el de oftalmología e imágenes en patología, rubros que han dejado de recibir trabajos desde hace varios años. En el área de historia de la medicina, que hay poca información, tampoco se han recibido trabajos. Algo nuevo que se ha recibido fueron los obituarios al Dr. Ruy Pérez Tamayo, al Dr. Jorge Albores Saavedra, este último por el Dr. Julián Arista, y el último de la Maestra Cecilia Ridaura Sanz.

Un punto que ya se incorporó en la revista es la publicación de los colegas certificados por el Consejo Mexicano de Médicos Anatomopatólogos, A.C.

Al momento, la Sociedad Latinoamericana de Patología ha mandado escasos artículos para publicación.

El siguiente punto importante de este informe es en relación con la fusión de Patología Revista Latinoamericana y la Revista de la Asociación Española de Patología, de la cual el editor es el Dr. Santiago Ramón y Cajal con quien se reunieron el Dr. Guillermo Castellanos, el Dr. José de Jesús Curiel y el Dr. Mario Magaña García; algunos de los beneficios de fusionar ambas revistas es que la Revista Española de Patología es muy poderosa, tiene un comité editorial muy grande y la publica ELSEVIER. La propuesta de esta fusión tiene como objetivo conjuntar la actividad iberoamericana en una revista ibero latinoamericana de patólogos que sería en español e inglés.

La fusión implicaría el fin de dos publicaciones con una larga historia (62 y 59 años, respectivamente) para dar paso a una nueva revista conjunta. El objetivo principal de esta nueva publicación es lograr una indexación de mayor calidad y un factor de impacto más elevado. Aunque la revista española ya está indizada, se busca mejorar este indicador para competir con publicaciones internacionales.

La estructura editorial sería mixta, con dos editores: uno de México y uno de España, asegurando una representación equitativa. La sede de la revista se establecería en España, aprovechando la infraestructura de Elsevier, que cuenta con cientos de profesionales de apoyo editorial. Se debe acordar la distribución de la carga de trabajo y los artículos a publicar. El mayor desafío es motivar a la comunidad de patólogos a enviar trabajos de alta calidad.



La Dra. Alvarado apoya la fusión, pero aboga por una mayor equidad y representación de Latinoamérica en la estructura de la nueva revista, tanto en el comité editorial como en la rotación de la sede, y solicita que la decisión sea validada por la SLAP.

En respuesta al argumento de la Dra. Alvarado, el Dr. Mario Magaña defendió la postura de la revista, señalando que la revista está abierta a todos, aunque se invita a los colegas de otros países latinoamericanos a participar, son los patólogos mexicanos quienes han sostenido la publicación con sus trabajos y apoyo económico.

La Dra. Thelma Rizo Pica del Hospital General de México pidió la palabra propuso promocionar en el congreso de Santiago de Chile la participación de los demás colegas, sin tomar decisión si estaba a favor o en contra de la fusión de la revista, comentó que le daría nostalgia perder esa parte de la Patología Latinoamericana.

La Dra. Alicia Georgina Siordia Reyes pidió la palabra e hizo énfasis en que le daba tristeza que algo formado en México y que ha contribuido a la información y difusión de muchas cosas desapareciera. Mencionó la importancia que CONACYT recientemente acababa de cambiar sus estatutos, donde ya no importan los factores de impacto y que estas revistas de difusión ya se consideran importantes, así que para los que quieren ingresar al sistema SNI ya no considera importante el factor de impacto de la revista donde se publique.

El Dr. Víctor Manuel Pérez Sánchez, del Instituto Nacional de Cancerología, pidió la palabra e hizo la comparación con el Dr. De la Garza, ya fallecido, quien fundó la revista del Instituto Nacional de Cancerología, la cual se fusionó con las Actas Oncológicas y que se perdió en su totalidad. Comentó que los mexicanos podemos trabajar y esforzarnos por elevar la calidad de la Revista y conseguir indizarla para que sea un vocero de la experiencia de los patólogos mexicanos y latinoamericanos. El Dr. Murguía enfatizó que el estado de la revista es responsabilidad de toda la comunidad, no solo de unos pocos. Cuestionó la falta de contribuciones y la lentitud del proceso editorial (recepción, revisión y aceptación de trabajos) a lo largo de los años. Manifestó su apoyo a la fusión con la revista española, sin importar los cambios en los estatutos del CONACYT ni el factor de impacto, esta fusión es una oportunidad de crecimiento como una "evolución" necesaria y la llegada de un "nuevo producto", sugiriendo que la nostalgia por la revista actual no debe ser un obstáculo; solicitó que se evalúen abiertamente las ventajas de la fusión. También planteó una pregunta crucial para el futuro: ¿Qué sucederá después de que la revista se fusione? Esta pregunta busca un plan claro sobre los siguientes pasos, la operación y el impacto de la nueva publicación.

El Dr. Mario Magaña García comentó que hay muchos trabajos en Patología Revista Latinoamericana citados internacionalmente, hay autores que han sido reconocidos por su trabajo en la Revista, no es una limitación que la revista no está indizada y ahora con el sistema electrónico, nos pueden leer en cualquier parte.

La Dra. María Guadalupe Josefina Torres Núñez pide la palabra para pronunciarse a favor de la fusión y del cambio con responsabilidad y colaboración; comentó sobre la falta de compromiso de los tutores o asesores de residentes y su falta de labor en apoyarlos cuando envían trabajos o presentaciones en los diferentes foros, así como de enseñar a los jóvenes a ser responsables y a trabajar en conjunto todos como gremio.



La Dra. Oralia Barboza Quintanilla pidió la palabra y se pronunció a favor de la fusión y volvió a hacer énfasis en los requisitos de publicación de los que pertenecen al Sistema Nacional de Investigadores y la importancia de que la Revista donde se publica esté indizada y el factor de impacto, así como la importancia de buscar mejoras para obtener los beneficios y entrar en la competencia de la calidad con la competitividad de todos.

A todos estos argumentos el Dr. Víctor Manuel Pérez Sánchez reiteró que el cariño para con la Revista no precisamente es nostalgia, que los mexicanos pueden sacar adelante la revista sin los españoles y que somos responsables de hacer la chamba desde México.

El Dr. José de Jesús Curiel Valdez rindió el informe de tesorería de Patología Revista Latinoamericana, mencionó que, con el formato digital de la revista, se han obviado muchos gastos como secretaria, mensajero, etc.

Señaló que hay un saldo en banco de \$182,000.00 y de \$5,654.00 USD, que era una aportación de tiempo atrás que dio la Sociedad Latinoamericana de Patología (SLAP). Mencionó la irregularidad de las aportaciones de la SLAP, así como del traspaso de la cuenta de dólares (\$1,500.00) para poder cubrir los gastos que genera la Revista, se autorizó un incremento de salario a la Dra. Rosa Angélica Carranza Muleiro por todo el tiempo invertido, así como parte de los egresos que cuesta mantener la Revista en la nube.

El Dr. Curiel se manifestó a favor de la fusión con la revista española, señaló diversas pláticas con el grupo editorial y que ya hay pasos en firme, así como el énfasis en la responsabilidad de todo el gremio para sostener la Revista.

La Dra. Sara Parraguirre Martínez en su calidad de presidenta del CAMP, agradece la información y solicita a la asamblea se vote si están de acuerdo con el informe de Patología Revista Latinoamericana, aprobado por unanimidad.

Punto número 8. Informe del Consejo Mexicano de Médicos Anatomopatólogos.

La Dra. Oralia Barboza Quintana se presentó ante la asamblea como la nueva Presidenta del Consejo, así como ser anatomopatólogo de formación, ser la actual Jefa del Servicio de Anatomía Patológica del Hospital Universitario de la Universidad Autónoma de Nuevo León, en Monterrey, Nuevo León.

Mencionó que en la actualidad se cuenta con 2297 asociados patólogos certificados, la dirección electrónica de la página sigue siendo <https://commap.mx>, teléfono 55 5264 0669 y la sede Puebla 398, Col. Roma Norte, con horario de atención de lunes a viernes de 9:00 a 16:00 horas. La Dra Oralia Barboza compartió los datos de la administración anterior, presidida por el Dr. Oscar Díaz Flores, en el año 2022 se recertificaron o certificaron estos miembros por examen o por currículum 185 y 127 respectivamente, en el año 2023, 110 y 157, en el año 2024, 202 y 170.

La Mesa Directiva actual tomó protesta en enero de 2025 con la presencia del Secretario del CONACEM el Dr. Javier Dávila Torres, y quedó conformada de la forma siguiente: como Presidente la Dra. Oralia Barboza Quintana; como vicepresidente el Dr. Abelardo Antonio Rodríguez Reyes; como Secretaria la Dra. Jacomine Reyes Carrasco y como Tesorero el Dr. Jorge Armando Castelán



Pedraza.

Las diferentes comisiones quedaron conformadas de la siguiente manera:

-Comisión de examen: la Dra. Raquel Garza Guajardo del Hospital Universitario de Monterrey como coordinadora, la Dra. Jacomine Reyes Carrasco del Hospital General de México y el Dr. César Lara Torres del Instituto Nacional de Cancerología.

-Comisión de Calidad: el Dr. Marco Antonio Ponce Camacho, como coordinador; el Dr. Rodolfo Franco Márquez y el Dr. Danny Rolando Soria Céspedes.

El resto de los vocales, son representantes de las diferentes áreas de México, del Centro, del Occidente, del Sur, del Norte, en total son 18 personas los que conforman la Comisión Directiva.

Esta Comisión Directiva estuvo presente en el examen de febrero 14 de 2025, en el cual se certificaron por examen a 90 patólogos, se recertificaron por examen 15, la recertificación por currículum 63 patólogos; de las subespecialidades reconocidas por el Consejo, se recertificaron 2 en Neuropatología y 5 en Patología Pediátrica con un porcentaje de aprobación del 62% en este último examen.

Con respecto a los cambios más importantes que se están haciendo, no sólo en consenso, la Comisión Directiva los está consultando con el CONACEM, porque es indispensable que apruebe los cambios; se han decidido los siguientes cambios importantes y que entran en vigor en este examen: se está dando una ponderación del 40% a las 50 micros escaneadas, teoría con ponderación del 30%, citología del 10%, casos 10%, microscopía 5% y biopsias transoperatorios 5%. Todas las respuestas de cada sección del examen serán de opción múltiple, de tal manera que se elimina la calificación subjetiva para que de forma automática la calificación sea enviada por el sistema de la UNAM.

Las fechas de exámenes serán dos, una en febrero y otra en agosto exclusivamente. No hay exámenes extraordinarios, ambos son idénticos, con las mismas secciones y la misma ponderación. Las convocatorias serán publicadas en la página web como dicen los estatutos, no más de 45 días antes de que vaya a hacer el examen y tendrá que ser anunciado por la página web.

En la certificación por currículum, los criterios siguen teniendo el mismo valor de 250 puntos; sin embargo, éramos el único Consejo que tenía dividido los créditos en A y B; el CONACEM sugirió que se unificaran los créditos como la mayor parte de los Consejos de otras especialidades, en indispensables y no indispensables; como la principal misión del Consejo es la certificación de educación médica continua, se modificaron los créditos de A y B en indispensables y no indispensables similares a los que ya conocen. Con los indispensables se consideran las siguientes actividades de educación médica continua: la asistencia a cursos y congresos, asistencia a sesiones mensuales de los respectivos colegios o asociaciones, encontrarse activo en el ejercicio de la patología. De estos criterios indispensables se necesitará tener alguna actividad durante el periodo de 5 años que dura la vigencia y no se podrá acceder a los otros criterios si no tiene algo en esos rubros. Con esos criterios se podrán reunir 150 puntos. El resto de los 100 puntos que se solicitan podrán ser completados con cualquiera de los criterios enumerados en la lista que se publica y que está en la página web donde se hace el registro.



La documentación probatoria, deberá ser subida a la página por el interesado hasta 10 días antes de su vencimiento. No existe prórroga a menos que haya una situación de salud de emergencia. Si no sube su documentación, que incluye el pago, tendrá que ser recertificado por examen y no por currículum, no hay excepciones para registrar solicitudes de recertificación extemporáneas.

La página web que actualmente está en reconstrucción, está activa, con el propósito que la página sea amigable y que permita obtener datos en forma automática como el vencimiento de los tiempos de certificación, cuantas personas están vigentes y activas, etc.

La entrega de constancias no depende del COMMAP, depende de CONACEM, quien se encarga de emitir los certificados, y que lo hace en diferentes tiempos.

La Comisión de Examen está trabajando en la retroalimentación a las sedes y a los sustentantes, lo cual tarda meses porque los datos se obtienen de manera manual. Hay 26 sedes en la República que están formando patólogos, en esta retroalimentación se entrega a los titulares de la sede de manera confidencial los resultados de cada sección que compone el examen y el promedio por sede para saber qué áreas necesita reforzar en su programa académico. Los patólogos que se recertifican se les envía esta información por correo electrónico o por el medio que cada uno de ellos elija.

Algo muy importante para todos, es que el examen está elaborado lo más profesional posible, por esta razón, casi todo el consejo directivo está tomando un curso en línea, de diseño de pruebas escritas para educación superior enfocado en medicina, impartido por la UNAM, lamentablemente el CONACEM no tiene uno específico de evaluación, pero avala el de la UNAM y los del CENEVAL; donde se está aprendiendo la mejor forma de evaluación, para que tenga validez, confiabilidad, etc., y los sustentantes sientan que es justo, profesional y equitativo.

En este momento, CONACEM está pidiendo a todos los consejos establecer un sistema de calidad en todos sus procesos y procedimientos, como el basado en el sistema ISO con la Norma ISO 9001 2015; por lo que se creó una Comisión de Calidad, donde 2 de los integrantes son auditores de ISO. Estas dos personas son patólogos y miembros del Consejo, además de auditores de ISO lo que nos permite que su experiencia nos ayude a llegar al objetivo de cumplir que todos nuestros procesos estén dentro de los requerimientos de CONACEM.

Con relación a la oficina sede del Consejo, se tenía un inmueble en la calle de Zacatecas que sufrió daños por el terremoto y no tiene posibilidad de ser reconstruida. Posteriormente se tuvo una sede en la calle Puebla de la colonia Roma que es rentada por la Dra. Isabel Alvarado Cabrero, sitio que se encuentra al corriente en la renta. La mesa Directiva anterior adquirió un inmueble en Insurgentes, que se encuentra actualmente en litigio y que no ha sido liberado. Se encuentra pendiente por el Dr. Oscar Díaz Flores la entrega de toda la papelería para continuar con el trámite de liberación del inmueble. También hemos recibido una oferta de una constructora que se ofrece a reconstruir todo el edificio de Zacatecas, incluyendo nuestro local una vez que todos los vecinos estén de acuerdo, porque la reconstrucción es más del 70%, la misma empresa se encargaría de vender cada local, y se firmaría para poder vender la sede que no tiene reconstrucción.

El Dr. Mario Magaña García toma la palabra e hizo énfasis en que se dedica únicamente a la



dermatopatología y solicita a la Dra. Oralia Barboza Quintana como Presidenta del Consejo Mexicano de Anatomopatólogos A.C., la protección de los estatutos y que se realice un control de calidad relacionado a médicos que se dedican a practicar áreas específicas de la patología, sin certificación ni entrenamiento especializado. Señalo el daño que estos médicos hacen a la sociedad, a los pacientes, y como parte del control de calidad mencionado por la Dra. Oralia Barboza, exige la protección de todos por la competencia desleal que hay entre profesionistas, así como las acciones pertinentes del consejo para con estos profesionistas que ejercen la práctica de la patología en áreas específicas sin el entrenamiento adecuado, ni con las certificaciones necesarias. Señaló el caso del Hospital General de México donde se favoreció el nepotismo y la corrupción, por lo que solicita acciones del Consejo para protección de todos nosotros como profesionales y el no permitir esta práctica médica.

A este respecto la Dra. Oralia Barboza comento que una de las funciones del Consejo es certificar los conocimientos de patología y de las 2 subespecialidades avaladas, que son solo Neuropatología y Patología Pediátrica, Dermatopatología no existe como subespecialidad en el COMMAP. No existe, igual que la Citopatología, ni la patología ginecológica como subespecialidad. Ofreció que, como organismo consultor, es sugerir a los hospitales que, al momento de contratar al personal, se exija la certificación por el respectivo Consejo de la especialidad correspondiente. Puntualizó que nadie puede ejercer la profesión sin tener el certificado de consejo, sin embargo, ni la misma Secretaria de Salud, que es normativa ha hecho algo al respecto. Otro ejemplo es el Instituto Mexicano del Seguro Social que para contratar a los patólogos NO exigen la certificación de los consejos médicos; y que es una propuesta que se hará a las instituciones gubernamentales correspondientes.

La Dra. Sara Parraguirre Martínez, en su calidad de presidenta del CAMP solicita a los socios que voten si están de acuerdo con el informe presentado por la Dra. Oralia Barboza Quintana, el cuál fue aceptado por unanimidad.

Así mismo, la Dra. Sara Parraguirre hace la una acotación que el punto número 9, de Asuntos Generales, lo unió con el cuatro, así que se hace la acotación en el acta y se retoma el último punto, que es la toma de posesión de la Mesa Directiva 2025-2027 y nombramiento del delegado para trámites notariales.

Para este punto se solicita apoyo al Dr. Eduardo López Corella para la toma de protesta de la nueva Mesa Directiva.

La Dra. Raquel Valencia Cedillo sugiere que las reuniones de Asamblea deben ser más ejecutivas para dedicarle más tiempo a los asuntos importantes donde ya no hubo tiempo de opinar.

El Dr. Eduardo López Corella tomó la palabra:

“Creo que la razón por la que tengo el micrófono es porque soy el más viejo que está aquí, de hecho, fui el más viejo todo el Congreso y hasta ahorita nadie me ha alcanzado, entonces llevo como varios años haciendo esto.

El problema es que cuando me piden que ejerza como el Ministro de la toma de gobierno, habitualmente uno piensa en eso de que se habla como que, y que, si no cumplís, que la sociedad os lo reclame, hablan como cuando decíamos, todos creíamos de niños que Dios era español porque



decía “Os ira como en feria, si no hacéis esto”, ya sabemos que no es cierto. Dios es argentino, todo mundo sabe eso, pero como que esas tomas de posesión van acompañadas de el saludo fascista, ahí me dan escalofríos. No lo puedo hacer, entonces lo que hago, es nomás dar fe de que hay un cambio de poder en la sociedad, creo que es un buen momento de que Jazmín lo va a hacer muy bien porque es una persona que decide objetivos, qué quiere hacer y los cumple; cuando fue residente nuestra hace algunos años en nuestro programa de patología pediátrica el Instituto no les ofrece nada para hacer estancias en el extranjero, entonces ella fue conmigo y me dijo: Yo quiero ir con el Dr. Rosai y llevo 1 año yendo al Instituto Italiano de Cultura y más o menos hablo italiano, lo que no sé, si es suficiente para comunicarme con el Dr. Rosai; le dije, no tienes problemas, Rosai nació en Italia, pero es argentino; se fue con Rosai y publicó un “paper”. Entonces, creo que le va a ir muy bien a María Guadalupe Jazmín De Anda González, tienes una idea muy clara de qué es lo que quieres hacer toda tu vida, ha sido así y has hecho casi todo lo que se puede hacer que vaya de acuerdo con esa idea, entonces me da un enorme gusto decirte que, a partir de este momento, señora Presidenta, vas a presidir nuestra asociación, tienes el mandato nuestro para para presidirla y espero que todo sea para enriquecer nuestra vida profesional, nuestra armonía dentro de la sociedad y con las sociedades hermanas, establecer relaciones con la Federación y con todas las reuniones de estas corporaciones de patólogos tanto en México como el extranjero para realmente enriquecer y hacer prominente nuestra Asociación. Felicidades a partir de ahora eres la Presidenta de nuestra asociación.

La Dra. María Guadalupe Jazmín De Anda González, agradeció el mensaje y el discurso al Dr. Eduardo López Corella y presentó a la Dra. Alicia Georgina Siordia Reyes en el cargo de Tesorera y al Dr. Mario Murguía Pérez en el cargo de Secretario; la Dra. María Irene Rivera Salgado se incorpora en el cargo honorario a la Coordinación Académica.

Se nombró delegada para realizar los trámites protocolarios a la Dra. María Guadalupe Jazmín De Anda González.

La Dra. Sara Parraguirre Martínez dio por terminada la Asamblea Ordinaria a las 21:00 horas con 52 minutos del día 3 de mayo del año 2025.

Atentamente

Dra. María Guadalupe Jazmín De Anda González
Presidenta

Dr. Mario Murguía Pérez
Secretario

Dra. Alicia Georgina Siordia Reyes
Tesorera



ACTIVIDADES ACADÉMICAS SESION REGLAMENTARIA

➤ **Viernes 6 de junio de 2025.**

Socios CAMP:	129
No Socios:	25
Residentes, Estudiantes, Técnicos:	32
Total, de Asistentes:	186

SESIÓN MENSUAL REGLAMENTARIA

Temas selectos en patología: De lo clásico a lo actual

Webinar en VIVO

- **Lesiones pancreáticas: Guía macroscópica rápida**
 DRA. LAURA MONTSERRAT BERNAL LÓPEZ
- **Mola hidatidiforme: Contradicciones diagnósticas entre morfología e inmunohistoquímica**
 DR. EDUARDO AGUSTÍN GODÍNEZ
- **Tumores malignos de primario no conocido: ¿Hay manera de no complicarnos tanto la existencia?**
 DR. SAULO MENDOZA RAMÍREZ

06

JUN 2025

18.00

HRS

DR. MARIO MURGUÍA PÉREZ | Coordinador

DRA. LAURA MONTSERRAT BERNAL LÓPEZ

DR. EDUARDO AGUSTÍN GODÍNEZ

DR. SAULO MENDOZA RAMÍREZ

✉ correo@ampatologia.org
🌐 <https://ampatologia.org>



ACTIVIDADES ACADÉMICAS SESION REGLAMENTARIA

➤ **Viernes 4 de julio de 2025.**

Socios CAMP:	116
No Socios:	31
Residentes, Estudiantes, Técnicos:	32
Total, de Asistentes:	179

SESION Mensual Reglamentaria

SEMINARIO DE PATOLOGÍA OFTÁLMICA

04 Julio 2025
06:00 p.m.

Modalidad Virtual

Coordinador
Dr. Abelardo A. Rodríguez Reyes
Asociación para evitar la Ceguera en México, I.A.P.

Dra. Leonora Chávez Mercado
Hospital General de México "Dr. Eulalio González"

Dra. Dolores Ríos y Valles Valles
Asociación para evitar la Ceguera en México I.A.P.

Dra. Ivette Hernández Ayuso
Asociación para evitar la Ceguera en México I.A.P.

Dra. Claudia Heydee S. Caro Sánchez
Profesora Indice, Sector Asevera Clínica, OSA

Dr. Mario Tonatiuh Espinosa Romero
Asociación para evitar la Ceguera en México I.A.P.

Mínimo 1 hora
Tiempo de permanencia en la sesión para tener derecho a la constancia

Información en:
comiso@ampatologia.org
www.ampatologia.org



ACTIVIDADES ACADÉMICAS SESION REGLAMENTARIA

➤ **Viernes 1 de agosto de 2025.**

Socios CAMP:	114
No Socios:	22
Residentes, Estudiantes, Técnicos:	24
Total, de Asistentes:	160



SESIÓN MENSUAL REGLAMENTARIA

DESCUBRIENDO NUEVAS HERRAMIENTAS PARA EL DIAGNÓSTICO DE LA PATOLOGÍA GINECOLÓGICA

COORDINA:

 **DRA. ENOE E. QUIÑONEZ URREGO**
Hospital de Ginecoobstetricia No.3. CMN
La Raza, IMSS.

PONENTES:

 **DR. JUAN ANTONIO RETAMERO**
Paige, NY, USA.

 **DR. PABLO GOYENAGA CASTRO**
Hospital San Juan de Dios de la Caja.

 **DRA. YAMILETH SÁNCHEZ CORONA**
Hospital de Gineco-obstetricia No.3. CMN La Raza. IMSS.

 **DR. JORGE CHAN PUGA**
Hospital de Ginecoobstetricia No.3. CMN La Raza. IMSS.



**Descubriendo nuevas herramientas para el diagnóstico de la patología Ginecológica.
Sesión mensual CAMP: agosto 2025.**

HER2 Low: actualización y dificultades en la interpretación.

Dra. Yamileth Sánchez Corona. CMN La Raza.

En la actualidad HER 2 es un oncogén que desempeña un papel crucial para evaluar la elegibilidad de terapia en el Cáncer de mama, dado que la sobreexpresión y/o amplificación solo representa un 20% de los tumores malignos. Enfocándonos en las últimas actualizaciones, el HER2 Low es una categoría que se beneficia de este tratamiento con una mejora en la sobrevida, este se define como una valoración por inmunohistoquímica de Score 2+ con estudio de hibridación in situ sin amplificación o un Score 1+. Sin embargo, hay que considerar que para su evaluación de este anticuerpo es altamente susceptible a cambios por un manejo de pieza deficiente (tiempo de isquemia fría, uso de formol amortiguado, fijación insuficiente o sobre fijación). Secundario a esto, la interpretación se considera un reto ya que la discordancia a nivel inter-observador que se ha descrito en hasta un 72.3% es debido a que existen distractores para discernir en una tinción de membrana, leve, apenas perceptible y en más o menos del 10% de las células los cuales se describen más adelante. De aquí la importancia del manejo óptimo del tejido y definiciones claras como reproducibles para poder detectar los niveles de expresión bajos ya que esto podría llevar a una selección óptima de pacientes elegibles para los agentes dirigidos a HER2.

Aplicaciones de la IA en el diagnóstico del Cáncer de mama.

Dr. Juan Antonio Retamero. España.

La inteligencia artificial (IA) en patología debe entenderse como una herramienta auxiliar, comparable a la inmunohistoquímica o las técnicas moleculares que transformaron la práctica en décadas pasadas. Su propósito es estadístico y predictivo: ayudar a estimar probabilidades de hallazgos malignos o benignos en las biopsias. De esta manera, la IA no sustituye al patólogo, sino que refuerza su capacidad diagnóstica, incrementando la confianza y reduciendo la variabilidad entre profesionales.

Posteriormente, describe cómo estas herramientas han demostrado utilidad en casos de cáncer de mama, donde la concordancia diagnóstica entre patólogos no siempre es óptima. Los modelos fundacionales, entrenados con millones de láminas histológicas, muestran alta precisión incluso frente a variantes poco frecuentes. En la práctica clínica, la IA puede señalar áreas sospechosas en las biopsias, aumentar la confianza diagnóstica de lesiones benignas complejas como la adenosis esclerosante o los papilomas intraductales, y destacar hallazgos relevantes como invasión linfovascular o perineural. Esto permite al patólogo ser más eficiente y minimizar errores de sobre-diagnóstico o infra-diagnóstico.

En conclusión, la IA no sustituye la mirada experta, pero sí potencia la práctica: el patólogo que se apoya en ella será mejor que el que no la utiliza.



Actualización en el uso de biomarcadores para el Cáncer de endometrio.

Dr. Jorge Chan. CMN La Raza.

El cáncer de endometrio constituye la 4ta causa de muerte por cáncer en mujeres a nivel mundial. El diagnóstico histopatológico es el estándar de oro para la adecuada categorización y clasificación de este. Sin embargo, en la actualidad existen biomarcadores enfocados con valor predictivo que van a ayudar al manejo y la accesibilidad a terapia dirigida: como lo son el p53, HER2, receptores de estrógenos y progesterona, así como las proteínas de la inestabilidad micro satelital. El p53 se sobre expresa en tumores de alto grado (endometrioides G3) hasta en un 80 a 100% lo cual se asocia a peor pronóstico y pobre respuesta al tratamiento. El HER2 al expresarse en estadios tempranos de la enfermedad predice pronóstico adverso, sin embargo, son pacientes con opción a terapia blanco. La inestabilidad micro satelital tiene una expresión del 20 al 30% y aunque en sus inicios se usó solo para pacientes asociado a Síndrome de Lynch en la actualidad se conoce que la pérdida de alguna de las proteínas (MLH1, MSH2, MSH6 y PMS2) se puede utilizar como criterio para ser tratadas con inmunoterapia. Por lo que el adecuado testeo de estos marcadores en pacientes con tumores de alto grado y subtipos histológicos agresivos se ha convertido en una de las piedras angulares para el manejo y la adecuada terapia ya que constituyen hasta el 60% de las alteraciones a nivel mundial Por último las mutaciones en POLE corresponden a <30% de las expresiones en tumores de alto grado por lo que son útiles pero en una población más selectiva donde tal vez no tuvieron expresión de los marcadores anteriormente mencionados.

Tumor de células esteroideas con características de malignidad: 10 años de experiencia.

Dra. Enoe Quiñonez. CMN La Raza.

Los tumores de células esteroideas (TCE) son un grupo extraordinariamente raro que se originan de los cordones sexuales y del estroma. Representan <0.1% de los tumores de ovario. En 10 años encontramos 8 casos de estos tumores, los cuales se presentaron en un rango de edad de 26 a 70 años. La mayoría con marcados datos de virilización y amenorrea crónica como el principal síntoma, así como aumento sérico de las hormonas esteroideas. Sin embargo, hubo 3 casos donde microscópicamente presentaron datos de malignidad como se ha descrito en la literatura que son: >3 mitosis en 10 CAP, afectación capsular y focos de necrosis. Dos de ellos con recurrencia y actividad pélvica posterior al diagnóstico. De aquí la importancia de documentar los datos microscópicos que pudieran predecir una recurrencia a 5 años. Dentro de los diagnósticos diferenciales y por el rango de edad tan amplio es importante descartar que no se trate de un carcinoma de células claras primario de ovario y/o metastásico esto con estudios complementarios de inmunohistoquímica. Los TCE suelen expresar positividad de manera intensa y difusa para alfa-inhibina en el citoplasma de las células neoplásicas lo cual es de gran utilidad para establecer el diagnóstico de esta entidad.



ACTIVIDADES ACADÉMICAS SESION REGLAMENTARIA

➤ **Viernes 5 de septiembre de 2025.**

Socios CAMP:	151
No Socios:	27
Residentes, Estudiantes, Técnicos:	92
Total, de Asistentes:	270



SESIÓN MENSUAL REGLAMENTARIA
NEUROPATOLOGÍA

SEP

05

vie

06:00 p.m.

CDMX • VIRTUAL

PONENTES:

- 

DRA. DAFNE THAMARA AYALA DÁVILA
Hospital Regional de Alta Especialidad de Ixtapaluca, IMSS Bienestar, Servicios Públicos de Salud.
- 

DRA. ROSA MARÍA VICUÑA GONZÁLEZ
Hospital Central Sur Petróleos Mexicanos.
- 

DR. JESÚS CIENFUEGOS MEZA
Práctica Privada en Anatomía Patológica y Neuropatología.
- 

DR. ERIC EDUARDO MENDOZA OVIEDO
IMSS, Monterrey, NL / Grupo Diagnóstico ARIES, Monterrey, NL.
- 

DRA. MARÍA ADELITA VIZCAÍNO VILLALOBOS
Clínica Mayo, Rochester Minnesota, EEUU.



ACTIVIDADES ACADÉMICAS SESION REGLAMENTARIA

➤ **Viernes 3 de octubre de 2025.**

Socios CAMP:	146
No Socios:	21
Residentes, Estudiantes, Técnicos:	57
Total, de Asistentes:	224



Sesión Mensual Reglamentaria

SEMINARIO INTERHOSPITALARIO DE PATOLOGÍA CUTÁNEA

Modalidad Virtual

03 Octubre
2025
06:00 p.m.



Coordinador:
Dr. Mario Ramón Magaña García
Patólogo y Dermatólogo
Hospital General de México
"Dr. Eduardo Liceaga", S.S.



Dra. Marissa de Jesús Quintal Ramírez
Patóloga y Dermatopatóloga.
Hospital de Especialidades
Antonio Fraga Meuret
Centro Médico Nacional
La Raza



Dr. Luis Guillermo Castellanos Pollarés
Patólogo y Dermatopatólogo
Centro Médico
Nacional Siglo XXI, IMSS



Dr. Jorge R. Fernández Díez
Patólogo y Dermatopatólogo
Práctica Privada



Dr. Eduardo López Corella
Patólogo y Patólogo Pediatra
Instituto Nacional de Pediatría



Dr. Carlos Ortiz Hidalgo
Patólogo y Hematopatólogo
Hospital Médica Sur



Dr. Luis Muñoz Fernández
Patólogo
Director de LABOPAT
Aguascalientes, Ags.

Mínimo 1 hora
Tiempo de permanencia en la sesión
para tener derecho a la constancia

Información en:
correo@ampatologia.org
www.ampatologia.org



Seminario Interhospitalario de Patología Cutánea.

Sesión mensual CAMP: octubre 2025.

Siete distinguidos patólogos miembros del CAMP y certificados por el COMMAP presentaron interesantes ponencias.

1.-Dr. Luis Muñoz Fernández.

Niño de 5 años de edad con aumento de volumen en la región mamaria izquierda. En la biopsia incisional inicial se diagnosticó miofibroma. La neoplasia recurrió siete meses después y se le resecó por completo. El estudio histopatológico mostró una neoplasia fusocelular en la dermis reticular y el panículo adiposo. Se consideró la posibilidad de dermatofibrosarcoma protuberans. El inmunofenotipo demostró positividad a proteína CD34, S-100 y NTRK y fue negativo a ALK y SOX10. La secuenciación de nueva generación demostró una fusión de NTRK1 con TPM3. El diagnóstico definitivo fue tumor fusocelular pediátrico con rearrreglos de NTRK.

2.- Dr. Jorge Fernández Díez.

Linfoma intravascular, es poco frecuente, mortal, evolución muy rápida, casi siempre se diagnostica en la necropsia, este caso se diagnosticó en vida, hay que pensar en la en esta entidad, existen varios diagnósticos diferenciales, las manifestaciones clínicas iniciales son inespecíficas, simula una celulitis usualmente, la biopsia temprana es la "perla". Se recomienda: 1- pensar en la entidad. 2- cuando uno vea estos conglomerados celulares, ver, definir qué están en las luces de vasos sanguíneos pequeños y una IHQ adecuada.

3.- Dr. Eduardo López Corella.

Se presenta el caso de un niño con calcifilaxis y se revisaron los conceptos actuales sobre la entidad, así como las formas de calcificación patológica.

4.- Dr. Carlos Ortiz Hidalgo.

El xantogranuloma juvenil es un tumor benigno de la piel que aparece sobre todo en lactantes y niños pequeños, pero puede presentarse igualmente en adultos. Clínicamente se manifiesta como un nódulo firme, redondeado, amarillo, anaranjado o marrón. Suele localizarse en la cara, el tronco o las extremidades y generalmente no causa dolor. Pertenece a las histiocitosis no Langerhans, que es un grupo de trastornos derivados de macrófagos / histiocitos. La mayoría de los casos desaparecen espontáneamente con el tiempo sin necesidad de tratamiento. Raramente puede afectar órganos, como ojos o sistema nervioso central. La escisión es curativa.



5.- Dra. Marissa de Jesús Quintal Ramírez.

Se presentó el caso de una mujer de 73 años con lesión nodular de 8mm en mejilla izquierda que por morfología y estudio de inmunohistoquímica fue consistente con un mioepitelioma cutáneo. Es una neoplasia recientemente descrita con muy pocos casos reportados en la literatura; algunos autores la consideran dentro del espectro de lesión del tumor mixto benigno cutáneo; está constituida por células mioepiteliales que no forman conductos, dispuestas en un estroma hialino y mixoide; cuenta con un inmunofenotipo variado positiva a S-100, actinas musculares, CK, EMA, p63, GFAP, calponina y negativa a desmina; por FISH se identifica reordenamiento del gen EWSR1. Es una neoplasia benigna, de buen pronóstico con escisión completa, sin recurrencias ni metástasis.

6.- Dr. Luis Guillermo Castellanos Pallares.

Se presentó el caso de un paciente del sexo masculino que vive con HIV y desarrolló la viruela del mono, tal diagnóstico se demostró con criterios clínicos, con histopatología y con PCR para el virus causal. Esta es una enfermedad que ha resurgido últimamente y se observa en sujetos del sexo masculino inmunocomprometidos, usualmente portadores de HIV y que tiene sexo con hombres. El paciente fue tratado exitosamente.

7.- Dr. Luis Guillermo Castellanos Pallares.

Se presentó el caso de una mujer de 50 años de edad con una tumoración en forma de domo, sobre la región ciliar derecha, de 2.6 cm de diámetro mayor y dos meses de evolución, asintomática. La biopsia mostró un denso infiltrado linfocitario dentro de los folículos pilosos, las glándulas sebáceas y la epidermis suprayacente, así como abundante mucina en el epitelio folicular. La histopatología y las inmunotinciones reunieron los criterios para el diagnóstico de mucinosis folicular (MF). Esta entidad puede surgir de manera aislada, como en esta paciente o bien en asociación con placas de micosis fungoide. La MF es un linfoma cutáneo de células-T de buen pronóstico. Esta paciente se estudió ampliamente y se demostró ausencia de enfermedad en otros órganos, respondió favorablemente al tratamiento.



ACTIVIDADES ACADÉMICAS SESION REGLAMENTARIA

➤ **Viernes 7 de noviembre de 2025.**

Socios CAMP:	133
No Socios:	32
Residentes, Estudiantes, Técnicos:	38
Total, de Asistentes:	203



SESIÓN MENSUAL REGLAMENTARIA
SEMINARIO DE CASOS

NOV

07

vie

18:00 hrs. CDMX

CDMX • VIRTUAL

Mínimo una hora para recibir constancia

COORDINA:



DRA. LETICIA DEL CARMEN BAENA OCAMPO

IMSS/CMN La Raza.

PONENTES:

- 

DRA. MARÍA DELIA PÉREZ-MONTIEL GÓMEZ

INCAN.
- 

DRA. GLORIA CELINA MAIRENA GUTIÉRREZ

Hospital Español.
- 

DRA. ADRIANA ATENCIO CHAN

HOVFN, IMSS .
- 

DRA. ADRIANA RODRÍGUEZ GÓMEZ

InmunoQ.
- 

DRA. NADIA IBETH AVALOS JIMÉNEZ

Hospital General de Zona 46 IMSS, Villahermosa, Tabasco.
- 

DRA. CLAUDIA PEÑA ZEPEDA

IMSS CMN La Raza.
- 

DRA. LETICIA BORNSTEIN QUEVEDO

Director General, InmunoQ.



ACTIVIDADES ACADÉMICAS

SESION REGLAMENTARIA

➤ **Viernes 6 de diciembre de 2025.**

Asistentes en línea	120
Asistentes presenciales	42
Total, de Asistentes	162

COLEGIO Y ASOCIACIÓN MEXICANA DE PATÓLOGOS A.C.
FUNDADO EN 1954

HOSPITAL GENERAL de MÉXICO
DR. EDUARDO LICEAGA

Evento híbrido

Coordinador:
Dr. Jorge Pérez Espinosa

Profesora adjunta:
Dra. Thelma Rizo Pica

SEDE:
Auditorio "Ruy Pérez Tamayo"
de la Unidad de Patología del
Hospital General de México
"Dr. Eduardo Liceaga"

XXXVIII
FORO DEL
RESIDENTE

Presentación de
trabajos de investigación y casos.

DIC 6 SÁBADO **9:00-14:00**
CDMX
Acceso Libre

Más información en
ampatologia.org

Las constancias emitidas por el CAMP por videoconferencias tienen valor para recertificación por el COMMAP. La emisión de constancia estará sujeta a un mínimo de horas de asistencia.



PROGRAMA DEL FORO DEL RESIDENTE

Programa Académico

C Casos clínicos**T** Trabajos

B 9:00-9:05
BIENVENIDA
Dra. Jazmín De Anda González
Dr. Jorge Pérez Espinosa

9:38-9:53
T3 **Nódulos tiroideos indeterminados. Búsqueda de pruebas moleculares orientadas por hallazgos histológicos en biopsias por aspiración**
Presenta:
Dra. Nadia Ibeth Avalos Jiménez
Instituto Nacional de Ciencias Médicas y Nutrición Salvador Zubirán
Comentarista:
Dr. Mario Murguía Pérez
UMAE Hospital de Especialidades No 1
Centro Médico Nacional Bajío, IMSS, León, Guanajuato

9:06-9:21
T1 **Asociación entre el sitio y silenciamiento de cadenas kappa o lambda como factores de riesgo en la progresión de plasmocitoma a mieloma múltiple en pacientes del Hospital Central Sur de Alta Especialidad de PEMEX, en el periodo comprendido del año 2004 al 2024**
Presenta:
Dra. Tlacnell Zavala Flores
Hospital Central Sur de Alta Especialidad de PEMEX
Comentarista:
Dr. Juan José Navarrete Pérez
Hospital General de México
Dr. Eduardo Liceaga

9:54-10:02
C1 **Sarcoma de Ewing extraóseo, reporte de caso**
Presenta:
Dra. Katherine Martínez Muñoz
Hospital General 450 Durango, Dgo.
Comentarista:
Dr. Saulo Mendoza Ramírez
Hospital General de México
Dr. Eduardo Liceaga

9:22-9:37
T2 **Correlación de la expresión del antígeno de proliferación Ki-67 con la sobrevida en tumores de plexos coroides**
Presenta:
Dr. José Antonio Isaac Zermeño Santacruz
Hospital de Pediatría Dr. Silvestre Frenk Freund, Centro Médico Nacional Siglo XXI, IMSS
Comentarista:
Dr. Erick Gómez Apo
Hospital General de México
Dr. Eduardo Liceaga

10:03-10:18
T4 **Análisis retrospectivo de distribución, presentación, tratamiento y desenlaces oncológicos de sarcomas de tejidos blandos en la UMAE Hospital de Especialidades N° 1 Bajío**
Presenta:
Dra. Martha Gabriela Hernández Ávila
UMAE Hospital de Especialidades No 1
Centro Médico Nacional Bajío, IMSS, León, Guanajuato
Comentarista:
Dr. Saulo Mendoza Ramírez
Hospital General de México
Dr. Eduardo Liceaga

PROGRAMA ACADÉMICO | 2



PROGRAMA DEL FORO DEL RESIDENTE

10:19-10:27

C2 Carcinoma de células escamosas conjuntival, reporte de un caso.

Presenta:
Dra. Sofía Rodríguez Mota
 Hospital Central Militar

Comentarista:
Dra. Dolores Ríos y Valles Valles
 Asociación Para Evitar la Ceguera en México, I.A.P., Hospital "Dr. Luis Sánchez Bulnes"

10:28-10:36

C3 Carcinoma Pleomórfico pulmonar en paciente joven. Reporte de Caso.

Presenta:
Dra. Brenda Selene Lozano Santos
 UMAE Hospital de Especialidades Médicas Centro Médico Nacional "Gral. de División Manuel Ávila Camacho" Puebla, Puebla.

Comentarista:
Dr. Elio Germán Recinos Carrera
 Instituto Nacional de Enfermedades Respiratorias "Dr. Ismael Cosío Villegas" INER / Hospital General "Dr. Manuel Gea González"

10:37-10:52

T5 Impacto pronóstico de la mutación BRAF V600E en la recurrencia y mortalidad del carcinoma papilar de tiroides: Estudio en pacientes de un hospital de referencia (2018-2024).

Presenta:
Dra. Saïded Solano Vargas
 Hospital Central Norte de PEMEX

Comentarista:
Dr. Mario Murguía Pérez
 UMAE Hospital de Especialidades No 1 Centro Médico Nacional Bajío, IMSS, León, Guanajuato

10:53-11:01

C4 Angiosarcoma primario cardíaco, reporte de caso

Presenta:
Dra. Ana Belén Ruiz Calderón
 Hospital Central Militar

Comentarista:
Dr. Guillermo Valero Elizondo
 UMAE Hospital de Cardiología CMN SXO0 IMSS

11:02-11:20

RECESO

11:21-11:36

T6 Valor pronóstico del índice de proliferación celular Ki-67 asociado a características clínicas en la recurrencia de tumores neuroendocrinos hipofisarios (PitNET): estudio retrospectivo en una cohorte del INCMNSZ

Presenta:
Dra. María José Chávez Barajas
 Instituto Nacional de Ciencias Médicas y Nutrición Salvador Zubirán (INCMNSZ)

Comentarista:
Dra. Aurea Escobar España
 Hospital General de México "Dr. Eduardo Liceaga"

11:37-11:52

T7 Concordancia entre los factores de transcripción específicos y marcadores hormonales por inmunohistoquímica en tumores neuroendocrinos pituitarios en el Centro Médico ABC. Validación de la clasificación de la OMS 2022

Presenta:
Dra. Mónica Yareli Moreno Juárez
 Centro Médico ABC

Comentarista:
Dra. Aurea Escobar España
 Hospital General de México "Dr. Eduardo Liceaga"

11:53-12:08

T8 Neoplasias neuroendocrinas gastroenteropancreáticas: análisis comparativo de la clasificación OMS 2010 en contraste con la clasificación OMS 2019 de los casos diagnosticados en un periodo de 10 años, en el Centro Médico ABC

Presenta:
Dr. Sergio Augusto Gutiérrez Rueda
 Centro Médico ABC

Comentarista:
Dr. Juan Rafael Murillo Eliosa
 Hospital Infantil de México Federico Gómez / Hospital General de México "Dr. Eduardo Liceaga"



PROGRAMA DEL FORO DEL RESIDENTE

<p>12:09-12:24</p> <p>T9 Hallazgos histopatológicos e inmunohistoquímicos en biopsias renales de pacientes con injerto renal tratados por el servicio de nefrología durante el periodo de 2019 al 2023 en el Hospital de Especialidades No. 1 Centro Médico Nacional el Bajío del IMSS</p> <p>Presenta: Dr. Luis Angel Meza Gómez UMAE Hospital de Especialidades No 1 Centro Médico Nacional Bajío, IMSS, León, Guanajuato</p> <p>Comentarista: Dra. Jenniffer Topacio Tapia Báez Hospital General de México "Dr. Eduardo Liceaga"</p>	<p>12:57-13:12</p> <p>T12 Claudina 18.2 (43-14A); expresión en carcinomas del tracto digestivo superior y la utilidad del análisis de imágenes con inteligencia artificial para su evaluación en un hospital de referencia en el noreste de México</p> <p>Presenta: Dr. Rodrigo Girón Cuestas Departamento de Patología Anatómica y Citopatología del Hospital Universitario Dr. José Eleuterio González U.A.N.L.</p> <p>Comentarista: Dra. Laura Monserrat Bernal López Hospital General de México "Dr. Eduardo Liceaga"</p>
<p>12:25-12:40</p> <p>T10 Frecuencia de los hallazgos histopatológicos en las cápsulas de prótesis mamarias, en el Hospital General "Dr. Manuel Gea González" en el periodo de 2017 a 2023</p> <p>Presenta: Dr. David Alejandro Peña Di Donato Hospital General Dr. Manuel Gea Gonzalez</p> <p>Comentarista: Dra. Saray Betsabé Santos Torres Instituto Nacional de Enfermedades Respiratorias "Dr. Ismael Cosío Villegas"</p>	<p>13:13-13:28</p> <p>T13 Neuromiopatía intestinal: un trastorno mixto ilustrado en dos pacientes</p> <p>Presenta: Dra. Elizabeth Victoria Castro López Hospital Médica Sur</p> <p>Comentarista: Dra. Laura Monserrat Bernal López Hospital General de México "Dr. Eduardo Liceaga"</p>
<p>12:41-12:56</p> <p>T11 Epidemiología y evaluación anatomopatológica de pancreatoduodenectomías en el Hospital General de México en un periodo de 11 años</p> <p>Presenta: Dr. Jorge Adrián Eligio Carbajal Hospital General de México "Dr. Eduardo Liceaga"</p> <p>Comentarista: Dra. Laura Monserrat Bernal López Hospital General de México "Dr. Eduardo Liceaga"</p>	<p>13:30 FOTO GRUPAL CLAUSURA AMBIGU</p>



Reseña iconográfica: Foro del Residente 2025.





Reseña iconográfica: Foro del Residente 2025.





ACTIVIDADES ACADÉMICAS SESION REGLAMENTARIA

➤ **Viernes 6 de febrero de 2026.**

Categoría	Asistentes
Socios CAMP:	117
No Socios:	28
Residentes, Estudiantes, Técnicos:	44
Total, Asistentes:	189





SESIÓN MENSUAL REGLAMENTARIA
NEFROPATOLOGÍA

FEB

06

vie

18:00 hrs. CDMX
CDMX • VIRTUAL

Mínimo una hora para recibir constancia

COORDINA:



DRA. MA. VIRGILIA SOTO ABRAHAM
ISN-ANIO Clinical Nephropathology Certificate Program, International Society of Nephrology.

PONENTES:



DR. LEONARDO ANTONIO PEDROZA
Hospital Central Militar de la Secretaría de la Defensa Nacional.



DRA. DIANA LAURA FIGUEROA GAMIÑO
Hospital Juárez de México, CDMX.



DRA. MELANY VIVANCO VALENZUELA
Instituto Nacional de Cardiología Ignacio Chávez, CDMX.



DRA. REGINA CANADE HERNÁNDEZ HERNÁNDEZ
Centro Médico Nacional 20 de Noviembre, ISSSTE.



DRA. JENNIFFER TAPIA BÁEZ
Hospital General de México "Dr Eduardo Liceaga", CDMX.



DRA. CLAUDIA MENDOZA CERPA
CMNO Anatomía Patológica por la UdeG.

35



ACTIVIDADES ACADÉMICAS SESION REGLAMENTARIA

➤ **Viernes 6 de marzo de 2026.**

Categoría	Asistentes
Socios CAMP:	129
No Socios:	20
Residentes, Estudiantes, Técnicos:	40
Total, de Asistentes:	189

SESIÓN MENSUAL REGLAMENTARIA

PARADIGMAS CAMBIANTES EN LA PATOLOGÍA

MAR
06
vie

18:00 hrs. CDMX
CDMX • VIRTUAL

COORDINA:

DR. CESAR LARA TORRES
Jefe del Laboratorio de Patología, Hospital Ángeles Pedregal.

PONENTES:

DRA. ALISSON MARÍA MALPICA PITTOL
Directora Médica de Patología Hospitales Ángeles Health System.

DR. OSVALDO GAMBOA ABUNDIS
Departamento de Patología del Hospital Ángeles Pedregal.



ACTIVIDADES ACADÉMICAS SESION REGLAMENTARIA

➤ **Viernes 10 de abril de 2026.**

Categoría	Asistentes
Socios CAMP	109
No Socios	31
Residentes, Estudiantes, Técnicos	36
Total, de Asistentes	176

SESIÓN MENSUAL REGLAMENTARIA

SEMINARIO DE PATOLOGIA PEDIATRICA

ABR
10
vie

18:00 hrs. CDMX
CDMX • VIRTUAL

Mínimo una hora para recibir constancia

COORDINA:

DR. CÉSAR MAURICIO ROJAS MARURI
Instituto Nacional de Pediatría, Jefe de patología quirúrgica.

PONENTES:

DR. JOSÉ RODRIGO ALCÁNTARA DZIB
UMAE Hospital de Especialidades del CMN Ignacio García Téllez, IMSS, Mérida, Yucatán.

DR. ALFONSO GILBERTO RAMÍREZ RISTORI
Instituto Nacional de Pediatría.

DRA. GINA ANTONELLA DEL VECCHIO VANEGAS
Patóloga funcionaria en el Hospital del Niño Dr. José Renán Esquivel, de Panamá.

DRA. EMMA SEGURA SOLÍS
Servicio de Patología Pediátrica del Instituto Nacional de Pediatría.

DR. LUIS ROBERTO OLIVAS ROMÁN
Hospital Infantil del Estado de Sonora (HIES).

DR. JUAN ANTONIO PÉREZ MÉNDEZ
Hospital Regional de Alta Especialidad Del Bajío, León, Guanajuato.

DR. PABLO JAVIER PEDROZA DÍAZ
Grupo Diagnóstico Aries de la Ciudad de México.



ACTIVIDADES ACADÉMICAS CURSO ORGANIZADO POR EL CAMP

Sábado 21 de junio de 2025.

PATOLOGÍA DE CUELLO UTERINO CURSO-SEMINARIO EN LÍNEA



Profesor:
Dr. José de Jesús Curiel
Valdés



Sábado 21 de junio
9:00 a 13:00 horas

El Cáncer del cuello uterino sigue siendo la segunda causa de muerte en México. Cada vez es más frecuente la utilización de la colposcopia y las pruebas de PCR y como consecuencia la biopsia del cuello uterino es o será más frecuente. El curso integra estas metodologías para comprender la biología del cuello uterino y evitar los falsos negativos y positivos en la interpretación de las biopsias y la utilización de la IHQ en el diagnóstico.

Escanea y descarga la aplicación de Dropbox.

Hay un seminarito de 6 casos para evaluación previa y posterior al curso.



Costos IVA incluido	
Socio CAMP	928.00
No Socio	1,160.00
Residente	696.00
Técnico	464.00
Estudiante	464.00

Informes:
correo@ampatologia.org
 5527 5828 33

Por favor realiza tu registro en el enlace siguiente y a vuelta de correo recibirás las opciones de pago.

<i>Socio CAMP</i>	18
<i>No Socio</i>	8
<i>No Socio Chile</i>	1
<i>Residente</i>	2
<i>Técnico</i>	1
<i>Técnico Perú</i>	1
<i>Beca No Socio reducida</i>	1
<i>Beca completa</i>	5
TOTAL	37



ACTIVIDADES ACADÉMICAS

CURSO ORGANIZADO POR EL CAMP

Viernes 19 y sábado 20 de septiembre de 2025.

Categoría	Asistentes
Socio CAMP	85
Socio CAMP Perú	2
Socio CAMP El Salvador	1
Socio CAMP 1/2 Beca	3
No Socio	34
No Socio Colombia	3
No Socio Chile	1
No Socio Venezuela	1
No Socio 1/2 beca	2
Residente	7
Residente 1/2 beca	6
Residente Beca Completa Dr. Murguía	8
Residente beca completa	3
Residente Beca Foro 2024	1
Técnico	4
Técnico Perú	2
Estudiante	3
Beca Socio CAMP	6
Beca completa	1
Total	173

CURSO DE ACTUALIZACIÓN EN PATOLOGÍA QUIRÚRGICA MAMARIA:

Desde la perspectiva de los expertos

Septiembre 2025
 Viernes 19 - Horario: 16:00 - 20:30 horas
 Sábado 20 - Horario: 09:00 - 14:20 horas

MODALIDAD VIRTUAL

• Dra. Isabel Alvarado Cabrero
Profesora Titular
 Jefa del Centro de Referencia Oncológica
 Departamentos de Patología y Cirugía
 Centro/Tallerías Secretarías Socias del
 Latinoamericanas de Patología (SLAP)

• Dr. Raza Rada
 Profesor asociado al Departamento de Patología
 Mamaria, Cleveland Clinic Lerner College of
 Medicine, Ohio State University, USA.

• Dra. Anne Grabenstetter
 Profesora Asociada al Departamento de Patología
 Mamaria, Memorial Sloan Kettering
 Cancer Center, Nueva York, NY, USA.

**• Dra. Emericella Renee Roldán Medellín,
 Dra. Raquel Valencia Cedillo,
 Dr. Sinuhé Alejandro Cisneros**
 Hospital de Oncología, Centro Médico
 Nacional Siglo XXI, Ciudad de México.

• Dr. Baris Boyraz
 Profesor Asociado al Departamento de Patología en Weill Cornell Medical
 College y del New York Presbyterian
 Hospital Nueva York, NY, USA.

• Dra. Marilyn Rosa
 Jefa del Departamento de Patología
 NeoGenomics Lee Health, Florida, USA.

• Dr. Alejandro Contreras
 Profesor Adjunto del Departamento de Patología Mamaria del MD Anderson Cancer
 Center, Houston, TX, USA.

COSTOS IVA INCLUIDA:

\$1,740.00	Socio CAMP
\$2,320.00	No Socio CAMP
\$1,360.00	Residente <small>(Incluye foto de credencial vigente al enviar el pago)</small>
\$560.00	Estudiante y Técnico <small>(Incluye foto de credencial vigente al enviar el pago)</small>

INFORMACIÓN EN:

www.ampatologia.org • correo@ampatologia.org • WhatsApp: 5527 5828 33





ACTIVIDADES ACADÉMICAS CURSO ORGANIZADO POR EL CAMP

Viernes 24 y sábado 25 de octubre de 2025.

Categoría	Asistentes
Socio CAMP	48
Socio CAMP El Salvador	1
Socio CAMP Honduras	1
No Socio	12
No Socio Paraguay	1
Residente	2
Residente Perú	1
Residente Uruguay	1
Residente 1/2 beca	5
Residente beca completa	14
Técnico	5
Técnico Perú	1
Técnico Ecuador	1
Estudiante	1
Beca Socio CAMP	2
Estudiante Beca completa	2
Total	98

**III CURSO INTERNACIONAL
DE PATOLOGÍA QUIRÚRGICA
E INMUNOHISTOQUÍMICA**

**“VISIÓN INTEGRAL, ESTRATEGIAS Y
PERSPECTIVAS PARA EL PATÓLOGO GENERAL”**

COORDINAN:



Dr. Mario Murguía Pérez
Laboratorio de Patología e
Inmunohistoquímica
Especializada DIME.
León, Guanajuato, México.



Dra. Jazmín de Anda González
UMAE Hospital de Oncología
CMN Siglo XXI
Instituto Nacional de Ciencias
Médicas y Nutrición
“Salvador Zubirán”
Ciudad de México, México.

CURSO EN LINEA
OCTUBRE 24-25, 2025
12:00 - 20:00 / 07:30-14:10

[HTTPS://AMPATOLOGIA.ORG](https://ampatologia.org)



III CURSO INTERNACIONAL DE PATOLOGÍA QUIRÚRGICA E INMUNOHISTOQUÍMICA

“Visión integral, estrategias y perspectivas para el patólogo general”

24 y 25 de octubre
2025

Día 24 de 12:00-20:00 y 25 de
7:30-14:30

Virtual

Coordina



Ponentes





ACTIVIDADES ACADÉMICAS CURSO ORGANIZADO POR EL CAMP

Lunes 24 al viernes 28 de noviembre de 2025.

Categoría	Asistentes
Socio CAMP	38
No Socio	12
No Socio Perú	1
No Socio Venezuela	1
Residente	2
Residente beca completa	7
Técnico	4
Total	65

CURSO INTERNACIONAL DE Patología Pediátrica 2025

Profesora Titular
Dra. Alicia Georgina Siordia Reyes
Hospital de Pediatría, CMN SXXI

Evento on line

Nov 24-28 2025 9:00 11:00 CDMX

Más información en ampatologia.org



ACTIVIDADES ACADÉMICAS

CURSO ORGANIZADO POR EL CAMP

Miércoles 7 al jueves 29 de enero de 2026.

?

Categoría	Asistentes
Socio CAMP	94
Socio CAMP Perú	2
No Socio Cuba	88
Residente	92
Residente Colombia	1
Residente Nicaragua	1
Residente Perú	2
Estudiante	12
Técnico	6
Técnico Perú	1
Técnico Cuba	1
Beca completa	1
TOTAL	302

XII CURSO Fundamentos de Patología 2026

07 - 29 de enero 2026 :: 16:00-20:00 h.

PROFESOR TITULAR:
Dr. Gerardo Aristi Urista
Hospital General de México
"Dr. Eduardo Liceaga"

en línea

HORAS curriculares 68

Más información en ampatologia.org

COSTOS CURSO COMPLETO (IVA INCLUIDO)					
Socios CAMP:	\$3,944.00	Al completar cursos 2025 y 2026	Residentes:	\$1,972.00	Con credencial vigente (señalar junto con el comprobante de pago)
No Socios:	\$4,338.40		Estudiantes y técnicos:	\$1,577.60	

COSTOS POR MÓDULO (IVA INCLUIDO)					
Socios CAMP:	\$522.00	Al completar cursos 2025-2026	Residentes:	\$348.00	Con credencial vigente (señalar junto con el comprobante de pago)
No Socios:	\$696.00		Estudiantes y técnicos:	\$290.00	



ACTIVIDADES ACADÉMICAS CURSO ORGANIZADO POR EL CAMP

Del 9 al 10 de enero de 2026.

Categoría	Asistentes
Socio CAMP	6
No Socio	4
Residente	2
Beca Quimlab Residente	18
Beca Biocare Residente	20
Total	50

TUMORES NEUROENDOCRINOS

CURSO DE ACTUALIZACIÓN
EN PATOLOGÍA ENDOCRINA

Armando Gamboa Domínguez
Organizador y coordinador

INCMSZ

Objetivo: Reconocer los mecanismos de migración normal de las células endocrinas. Actualizar conceptos, guías y criterios prácticos para el diagnóstico de tumores neuroendocrinos, tumores y carcinomas mixtos. Precisar umbrales e identificar dónde mitosis y Ki-67 no son suficientes para discriminar y gradificar tumores. Profundizar el entendimiento de variaciones regionales mutacionales y los tratamientos en estas patologías.

14:00-14:15 Registro, presentación y objetivos

14:15-15:00 Células neuroendocrinas. Embriología y migración

15:00-15:40 Caracterización morfofuncional: ¿Cuándo neuroendocrinas?

15:40-16:15 Actualización en clasificación: ¿TNE, MINEN, MANEC?

16:15-17:00 TNE gastro enterales

17:01-17:30 Preguntas y descanso

17:30-19:00 Revisión tutorial. Armando Gamboa, MF Contreras Solís, Javier Ríos Valencia

Sótano 1: 11 cabezales; Sótano 2: 9 cabezales; 1er piso: 8 cabezales
Actividad reservada conforme a su registro de inscripción al curso

8:00-8:30 TNE/carcinoides en pulmón y mediastino

8:30-9:00 Las células endocrinas y sus tumores en la próstata

9:00-9:30 TNE grado 3 vs carcinomas neuroendocrinos

9:30-10:00 Síndromes de neoplasia endócrina múltiple

10:00-10:30 Factores pronósticos en TNE hipofisarios

10:30-11:00 Preguntas y descanso

11:00-11:30 TNE en el escenario metastásico

11:30-12:00 TNE en sitios infrecuentes vs para gangliomas

12:00-12:30 Estudios genéticos en TNE en población mexicana

12:30-13:00 Oncología médica y el manejo de TNE

13:00-14:00 Revisión tutorial. Javier Tecó Cortés, Omar de los Santos, Fernando Candanedo Gíz

Sótano 1: 11 cabezales; Sótano 2: 9 cabezales; 1er piso: 8 cabezales
Actividad reservada conforme a su registro de inscripción al curso

Jazmín de Anda

Alejandro Zentella

Armando Gamboa Domínguez

María F. Contreras Solís

Arturo Ángeles Ángeles

Fernando Candanedo

Julián Arista Nasr

Omar de los Santos

Javier Tecó Cortés

Daniel Cuevas

Javier Ríos Valencia

Carlos F. López Durand

Laura Hernández

Vanessa Rosas Camargo

“Cupo limitado a 70 inscritos”

Modalidad presencial

Taller disponible en base a orden de inscripción.

Informes e inscripciones:
Maricarmen Viloria
Asistente Administrativo CAMP
Of. 55 5212 1983
Cel. 55 2758 2833
Depósito de inscripción a nombre del
Colegio y Asociación Mexicana de Patólogos, A.C.

Depósito o
transferencia electrónica:
SCOTIABANK INVERLAT
Cuenta No. 00100737534
Clabe Interbancaria:
044180001007375341

Sede:
Auditorio de Radiología e Imagen,
INCMSZ.
Costo:
Residentes: \$1000 pesos
Miembros CAMP: \$2,500 pesos
Otros: \$3,000 pesos
Costos con IVA incluido

Constancia con valor curricular por CAMP de 25 puntos para recertificación.



ACTIVIDADES ACADÉMICAS CURSO ORGANIZADO POR EL CAMP

Del 26 de enero al 11 de febrero de 2026.

Categoría	Asistentes
Socio CAMP	34
No Socio	9
No Socio Venezuela	1
Residente	36
Residente Nicaragua	2
Técnico	2
Estudiante	1
Beca completa coordinador	6
Beca CAMP	2
Total	93

XII CURSO ANUAL DE TÓPICOS EN NEURO PATOLOGÍA

26 ENERO- 11 FEBRERO 2026
09:00 - 11:00
Sin actividades el 2 de febrero 2026

EVENTO EN LÍNEA

PROFESORES TITULARES:
Dr. Erick Gómez Apo
Dra. Aurea Escobar España
Dr. Luis Adrián Téllez Manríquez

COSTOS (I.V.A incluido)

Socios CAMP:	\$2,789.80	Residentes:	\$1,676.20 <small>(Incluir foto de credencial vigente al enviar el pago)</small>
No Socios:	\$3,764.20	Estudiantes de pregrado y técnicos:	\$ 1,305.00 <small>(Incluir foto de credencial vigente al enviar el pago)</small>

INFORMES E INSCRIPCIONES
ampatologia.org



ACTIVIDADES ACADÉMICAS

CURSO ORGANIZADO POR EL CAMP

Viernes 20 y sábado 21 de febrero de 2026.

Categoría	Asistentes
Socio CAMP	81
Socio CAMP Perú	1
Socio CAMP 1/2 Beca	1
No Socio	32
No Socio Bolivia	2
No Socio El Salvador	1
No Socio Perú	1
No Socio 1/2 Beca	1
Residente	5
Residente 1/2 Beca	4
Técnico	6
Estudiante	2
Total	137

CURSO DE

PATOLOGÍA QUIRÚRGICA ONCOLÓGICA

"Dr. Héctor Santiago Payán"

2026

Evento en línea

"Evaluación Holística de las Neoplasias y la Posibilidad de Crear Algoritmos de Diagnóstico"

FEB 20y21 2026

20 Y 21 FEBRERO 2026
15:00-20:15 --- 09:00-15:20 --- CDMX

PROFESORA TITULAR:

Dra. Isabel Alvarado Cabrero
 Centro Oncológico de Referencia, Asesora General
 Jefa de los Departamentos de Patología
 Hospital Star Médica Centro/Tlalneantla
 Coordinadora de Colaboraciones Internacionales
 Sociedad Latinoamericana de Patología (SLAP) México

COSTOS (I.V.A incluido)

Socios CAMP:	\$1,740.00	Residentes:	\$1,160.00	(Incluir foto de credencial vigente al emitir el pago)
No Socios:	\$2,320.00	Estudiantes y técnicos:	\$580.00	(Incluir foto de credencial vigente al emitir el pago)

INFORMES E INSCRIPCIONES

ampatologia.org

46



ACTIVIDADES ACADÉMICAS CURSO ORGANIZADO POR EL CAMP

CURSOS DE PROSTATA (5), AVALADOS POR EL CAMP 2025

Categoría	Asistentes
5 cursos	24



CURSO PERSONAL 2025.
PATOLOGÍA PROSTÁTICA.
Titular: Julián Arista Nasr

- Patrones y suma de Gleason
- Lesiones benignas que simulan carcinoma
- Lesiones malignas que parecen benignas
- Variantes de carcinoma prostático diferentes a carcinoma acinar
- Neoplasia intraepitelial prostática (PIN)
- Lesiones intraductales: Implicaciones y diagnóstico diferencial
- Carcinoma focal y ASAP (Proliferaciones atípicas)
- Utilidad de estudios inmunohistoquímicos
- Prostatitis, tipo y significado

TEMAS:



INCMNSZ

El curso de biopsia prostática incluye 150 biopsias por punción y resección transuretral, la mayoría de las cuales se enviaron a consulta por representar problemas de interpretación.
Se comentan con los asistentes al microscopio el enfoque de estudio y los criterios diagnósticos de utilidad. Incluye el libro "Interpretación de la biopsia prostática" del autor (interesados traer USB).
También un curso de auto evaluación con 100 casos para resolver en casa

Cupo: 6 PARTICIPANTES por fecha.
Horas: 14 / Horarios: Viernes 3 a 8, Sábado: 9 a 18.00 Hrs.
Sede: Departamento de patología de nutrición (INCMNSZ).

MESES: Enero 24 y 25
Febrero 21 y 22
Marzo 28 y 29
Junio 27 y 28
Julio 25 y 26
Agosto 29 y 30
Septiembre 26 y 27
Noviembre 28 y 29.

COSTO:
Patólogos \$ 3,000
Residentes \$ 2,000.

No habrá pláticas temáticas en aula ni en línea ya que toda la información de interés se habrá de ir comentando durante la revisión de las laminillas

Informes e inscripciones:
Maricarmen Viloria
Asistente Administrativo CAMP
Of. 55 5212 1963
Cel. 55 2758 2833
Depósito de inscripción a nombre del
Colegio y Asociación Mexicana de Patólogos, A.C.

Cuenta Bancaria:
SCOTIABANK INVERLAT
Cuenta No. 00100737534
Clabe Interbancaria 044180001007375341
A nombre de: Colegio y Asociación Mexicana de Patólogos, A.C.
(Favor enviar el voucher con el nombre y el curso que están realizando para la constancia al correo del Colegio: conexo@campatologia.org)





ACTIVIDADES ACADÉMICAS CURSO ORGANIZADO POR EL CAMP

CURSOS DE PROSTATA (2), AVALADOS POR EL CAMP 2026

Total, de Asistentes en los 2 cursos:	5
---------------------------------------	---



CURSO DE Patología Prostática 2026

Profesor Titular
Dr. Julián Arista Nasr

Evento presencial



Departamento de Patología.
Instituto Nacional de Ciencias Médicas y Nutrición Salvador Zubirán





Feb 27-28 2026	Abr 24-25 2026	Jul 24-25 2026
Ago 28-29 2026	Oct 30-31 2026	Nov 27-28 2026

COSTOS

Médico	3,000.00
Residente	2,000.00

CUPO LIMITADO
6 PARTICIPANTES POR FECHA
Apartar lugar por WhatsApp
55 27 58 28 33

Temas

- Patrones y suma de Gleason.
- Lesiones benignas que simulan carcinoma.
- Lesiones malignas que parecen benignas.
- Variantes de carcinoma prostático diferentes a carcinoma acinar.
- Neoplasia intraepitelial prostática (PIN).
- Lesiones intraductales: Implicaciones y diagnóstico diferencial.
- Carcinoma focal y ASAP (Proliferaciones atípicas).
- Utilidad de estudios inmunohistoquímicos.
- Prostatitis, tipo y significado.

El curso de biopsia prostática incluye 150 biopsias por punción y resección transuretral, la mayoría de las cuales se enviaron a consulta por representar problemas de interpretación.

Se comentan con los asistentes al microscopio el enfoque de estudio y los criterios diagnósticos de utilidad. Incluye el libro "Interpretación de la biopsia prostática" del autor (interesados traer USB).

También un curso de auto evaluación con 100 casos para resolver en casa

Más información en
ampatologia.org



ACTIVIDADES ACADÉMICAS CURSO AVALADO POR EL CAMP

**Viernes 31 de octubre y sábado 1 noviembre de 2025.
Cd. Cuenca, Ecuador.**

Curso Taller completo	56
Solo conferencias	9
Expositores	6
TOTAL, ASISTENTES	71

31 y 01

Octubre Noviembre

MODALIDAD PRESENCIAL

PRIMER CURSO TALLER

INTERNACIONAL DE CITOPATOLOGÍA

CUENCA 2025

HOSPITAL DEL RÍO

Avenida 24 de Mayo y Cuenca

COORDINADORA:
Dra. Mariel Verónica Viteri Toapanta
Médica Anatomopatóloga - Citopatóloga

CONFERENCIAS CITOLOGÍA CERVICOVAGINAL 6h

TALLER CITOLOGÍA CERVICOVAGINAL 3h

TALLER CITOLOGÍA TIROIDES 3h

CURSO TALLER COMPLETO 12h
*Cupos limitados

EXPOSITORES

Dra. Mariel Viteri Médica Anatomopatóloga, Citopatóloga. Hospital Regional Vicente Corral Mosquera Cuenca Ecuador.

Dra. Mónica Serrano Médica Anatomopatóloga, Citopatóloga. Instituto Nacional de Cancerología (INCan) Ciudad de México-México.

Dr. Ludwig González Médico Anatomopatólogo-Citopatólogo Coordinador de Patología y Citología (PAC) del Instituto de Diagnóstico y Referencia Epidemiológicos, INDR.

Dr. Gabriel Díaz Médico Anatomopatólogo, Citopatólogo. Instituto Mexicano de Seguridad Social (IMSS) Vicepresidente de la Academia Mexicana de Citopatología.

Dra. Angélica del Rosario Murillo Aguirre Médica Especialista en Ginecología y Obstetricia, colpocopia y RTG. Instituto del Cáncer, SOUCA - Cuenca Ecuador.

Dr. Gabriele Bignon, Doctor y Maestro en Ciencias Bioquímicas (Especialidad Biología Molecular) Universidad de Cuenca, Cuenca Ecuador.

Curso Avalado por

Auspician:

Contacto:

+593 984394943

curso_taller_citologia_cuenca@gmail.com

Asociación Mexicana de Patólogos A.C



ACTIVIDADES ACADÉMICAS CURSO CON LA EMISION DE CONSTANSTANCIAS CON EL LOGOTIPO CAMP

Histotecnólogos

Curso Taller
Tópicos Selectos

**BOCA DEL RÍO
VERACRUZ**

CONFERENCIAS

TRABAJOS LIBRES

EXPOSICIONES

TALLERES; TEÓRICO-DEMOSTRATIVOS

ACTIVIDADES SOCIOCULTURALES

**DEL 14 AL 16 DE
NOVIEMBRE DE 2025**

Sede: Hotel Bello

12:15 a 13:00 Constantes morfológicas de los tejidos Histológicos
para la demostración de estructuras histológicas
Dr. Eduardo Agustín Godínez AMH

Dr. Adolfo Soto Domínguez SMH

08:45 a 09:10 Abordaje de los inconvenientes que se
presentan cuando se realiza la técnica de
fijación/histología.
Dr. José Coronado Quiroz AMH

09:10 a 12:00 Taller teórico /demostrativo de
técnica histológica
C. Marco Antonio Cabilas Pizarro SOCARE MÉXICO

Presentación de trabajos libres

12:00 a 12:20 Digitalización de las diapos.
Myr Cognex

14:00 CLAUSURA

PROFESORES INVITADOS

DR. ADOLFO SOTO DOMÍNGUEZ
PRESIDENTE DE LA SOCIEDAD MEXICANA DE HISTOLOGÍA SMH
UNIVERSIDAD AUTÓNOMA DE NUEVO LEÓN

DR. RUBÉN GARCÍA GARZA
VICEPRESIDENTE DE LA SOCIEDAD MEXICANA DE ANATOMÍA SMA
TEJERERO DE LA SOCIEDAD MEXICANA DE HISTOLOGÍA SMH
UNIVERSIDAD AUTÓNOMA DE COAHUILA

M. EN C. EDUARDO AGUSTÍN GODÍNEZ
TESORERO DE LA ACADEMIA MEXICANA DE CITOPATOLOGÍA AMH
SECRETARIO DE LA ASOCIACIÓN MEXICANA DE HISTÓLOGOS ZONA CENTRO
UNIVERSIDAD AUTÓNOMA DE QUANAJUATO

DRA. GUADALUPE MELO SANTISTEBAN
DOCENTE EN EL INSTITUTO DE MEDICINA FORENSE
UNIVERSIDAD VERACRUZANA

DRA. PATRICIA BEATRIZ DENIS RODRÍGUEZ
DIRECTORA DEL INSTITUTO DE MEDICINA FORENSE
UNIVERSIDAD VERACRUZANA

C. MARCO ANTONIO CABILAS PIZARRO
DIRECTOR GENERAL DE SOCARE MÉXICO

DR. JERRY SANTIAGO
FOR, NATIONAL SOCIETY FOR HISTOTECHNOLOGY NSH

MCS. MARTÍN PÉREZ MOBERLES
DECANO EN LA FACULTAD DE TECNOLOGÍAS EN LA SALUD
FUNDACIÓN UNIVERSITARIA DE CIENCIAS DE LA SALUD FUCS

C. ANFLUO J. MARTÍNEZ SOTO
ASESOR CIENTÍFICO DE SAKUSA LATINOAMÉRICA

HT RODRIGO ASTURO ROMERO PIATA
ASOCIADO AL SERVICIO DE PATOLOGÍA INSTITUTO NACIONAL DE
ENFERMEDADES RESPIRATORIAS (INMARE) CONIO BELLEGRAT



ACTIVIDADES ACADÉMICAS CURSO AVALADO POR EL CAMP

PRIMER CONGRESO DE MÉDICOS PATÓLOGOS DEL ISSSTE. Del 5 al 7 de noviembre de 2025.

PRIMER CONGRESO DE MEDICOS PATOLOGOS DEL ISSSTE		
05 NOVIEMBRE 2025	06 NOVIEMBRE 2025	07 NOVIEMBRE 2025
<p>09:00 El rol del médico patólogo Dra. Martha Patricia Trejo Garcia</p> <p>10:00 Inauguración</p> <p>10:20 Clasificación molecular del cáncer gástrico en México Dra. Jazmin de Anda González</p> <p>11:20 Esófago de Barrett y displasia Dra. Mónica Rachel Rodríguez Flores</p> <p>12:00 Abordaje de biopsias endoscópicas gastro-intestinales, de la teoría a la practica en la institución Dra. Mari Flor Alejandro López</p> <p>12:40 Presentación de casos de Patología gastrointestinal Dra. Sandra Yadira Reyes Gómez</p> <p>13:10 Presentación de casos con correlación cito-histológica Dr. Diego Covarrubias Salazar</p> <p>13:40 Lesiones reactivas y neoplásicas de médula ósea Dr. Ulises Popoca Barriga</p> <p>14:30 Colonoscopia: Hallazgos endoscópicos clave en lesiones precancerosas Dr. Mauro Eduardo Ramirez Solis</p> <p>16:00 Historia de la patología en México y en el ISSSTE Dra. Martha Patricia Trejo Garcia</p> <p>17:00 Presentación de casos diversos de Patología Dra. Issel Alejandra Torres Mejia</p> <p>18:00 Clasificación FIGO del cáncer de endometrio Dr. Ángel Uriel Ávila Rosales</p>	<p>09:00 Panorama actual del cáncer cervicouterino en México y el mundo Dr. Walter Oqueli Vásquez Bonilla</p> <p>09:40 Tumores de SNC mas frecuentes en la edad pediátrica Dr. Alfredo Valero Gómez</p> <p>10:20 Abordaje diagnóstico de biopsias de lesiones hepáticas Dra. Laura Denisse Ramirez González</p> <p>11:00 Actualidades en Cáncer de tiroides Dra. Natalia Elizabeth Caballero</p> <p>11:40 Errores y perlas diagnósticas en ASCUS Dra. Maria Luisa Martinez Luna</p> <p>12:20 Mesa redonda: Trascendencia de la correlación citológica e histológica Dr. Ludwing Erick González Menz/ Dra. Maria de los Angeles Martinez Ramirez/ Dr. Ignacio Ronson Pérez</p> <p>13:20 Control de calidad de la Citología cervicouterina en México Dr. Ludwing Erick González Menz</p> <p>14:00 Casos de difícil diagnóstico citología ginecológica Dra. Myrna Doris Arrecillas Zamora</p> <p>15:30 Linfoma de Hodgkin Dra. Rosalinda Peñaloza Ramirez</p> <p>16:30 Claves en el diagnóstico de lesiones glandulares Dra. Viridiana Roxana Chávez Gómez</p> <p>17:30 Utilidad de la autopsia en la formación del médico patólogo. Dr. Carlos Alberto Velázquez López</p>	<p>09:00 Sistema Yokohama para el diagnóstico de citología de glándula mamaria Dr. Esteban Ortiz Jasso</p> <p>10:00 El informe anatómo patológico de la biopsia de mama Dr. Javier Hernández Hernández</p> <p>11:00 Recomendaciones para una biopsia renal exitosa Dra. Regina Canade Hernández Hernández</p> <p>11:40 Importancia del reporte de patología para el oncólogo Dr. Eduardo Cárdenas Cárdenas</p> <p>12:40 Nuevas fronteras y desafíos en cáncer de mama Dra. Pamela Frigerio</p> <p>13:20 Abordaje diagnóstico de BAAF de tiroides Dra. Mónica Lizzette Serrano Arévalo</p> <p>14:00 Retos de la patología en el ISSSTE Dra. Maria de los Angeles Martinez Ramirez</p> <p>14:30 CLAUSURA</p>



ACTIVIDADES ACADÉMICAS CURSO AVALADO POR EL CAMP

PRIMER CONGRESO DE MÉDICOS PATÓLOGOS DEL ISSSTE. Del 5 al 7 de noviembre de 2025.

Profesores invitados:	Profesores invitados:	Profesores invitados:
<i>Dra. Jazmin de Anda González</i>	<i>Dr. Alfredo Valero Gómez</i>	<i>Dr. Esteban Ortiz Jasso</i>
Centro Médico Nacional Siglo XXI	Hospital General de Tláhuc "Dra. Matilde Petra Montoya Lafragua"	Clinica de detección y diagnóstico automatizados, CLIDDA.
Presidenta del CAMP		
<i>Dra. Martha Patricia Trejo Garcia</i>	<i>Dra. Laura Denisse Ramirez González</i>	<i>Dr. Javier Hernández Hernández</i>
Hospital Dr. Fernando Quiroz Gutiérrez	Hospital General de Tláhuc "Dra. Matilde Petra Montoya Lafragua"	Fundación de cáncer de mama FUCAM
<i>Dra. Mari Flor Alejandro López</i>	<i>Dra. Maria Luisa Martinez Luna</i>	<i>Dra. Regina Canade Hernández Hernández</i>
Hospital General Tacuba	Instituto de Diagnóstico y referencia epidemiológicos INDRE	Centro Médico Nacional 20 de noviembre
<i>Dra. Mónica Rachel Rodríguez Flores</i>	<i>Dr. Ignacio Ronson Pérez</i>	<i>Dr. Eduardo Cárdenas Cárdenas</i>
Practica privada	Clinica de Especialidades Churubusco	Centro Médico Nacional 20 de noviembre
<i>Dra. Sandra Yadira Reyes Gómez</i>	<i>Dra. Maria de los Angeles Martinez Ramirez</i>	<i>Dra. Mónica Lizzette Serrano Arévalo</i>
Hospital Dr. Dario Fernández Fierro	Clinica de Especialidades Churubusco	Instituto Nacional de Cancerología
<i>Dr. Diego Covarrubias Salazar</i>	<i>Dr. Ludwig Erick González Mena</i>	<i>Dra. Viridiana Roxana Chávez Gómez</i>
Hospital General de México	Instituto de Diagnóstico y referencia epidemiológicos INDRE	Instituto Nacional de Cancerología
<i>Dr. Ulises Popoca Barriga</i>	<i>Dra. Myrna Doris Arrecillas Zamora</i>	<i>Dr. Ángel Uriel Ávila Rosales</i>
Hospital Dr. Fernando Quiroz Gutiérrez	Hospital General de México	Centro Médico Nacional 20 de noviembre
<i>Dra. Issel Alejandra Torres Mejía</i>		
<i>Hospital Centenario de la Revolución Mexicana</i>		



ACTIVIDADES ACADÉMICAS

Casos del mes 2025- 2026

Agradecemos a las y los patólogos que colaboraron en aportar el caso del mes:

- **Dra. Delia Pérez Montiel**
Instituto Nacional de Cancerología. Cd. de México.
- **Dr. José Rodrigo Alcántara Dzib**
UMAE Hospital de Especialidades CMN Ignacio García Téllez, Mérida, Yucatán.
- **Dra. Katia Gabriela Chan Guzmán y Dra. Adriana Rodríguez Gómez,**
Práctica privada. Laboratorio Pathox, Cd de México.
- **Dra. Susana Elizabeth Martínez Moreno**
UMAE Hospital de Ginecología y Obstetricia # 3, IMSS, La Raza, Cd. De México
- **Dr. Cesar Mauricio Rojas Maruri.**
Instituto Nacional de Pediatría. Cd. de México
- **Dra. Manoella Ochoa Murillo**
Centro Estatal de Cancerología. Chihuahua.
- **Dra. Diana Edith Lopez Maldonado.**
Hospital General de Zacatecas “Luz González Cosío”
- **Dra. Teresa Vela Chávez.**
Laboratorio de Anatomía Patológica en Augsburg, Alemania.

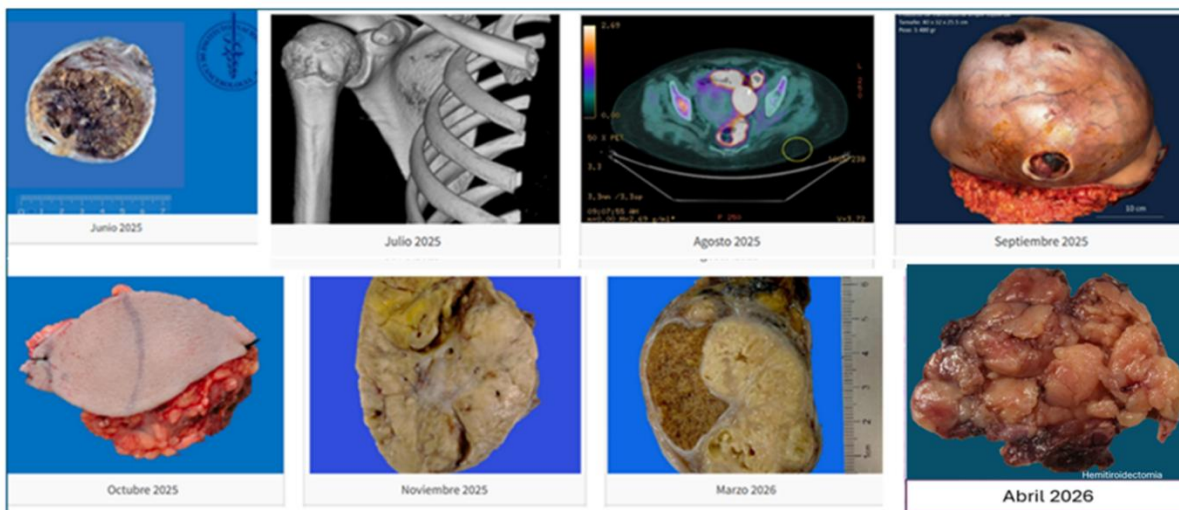



Record de socios de los últimos 12 años.

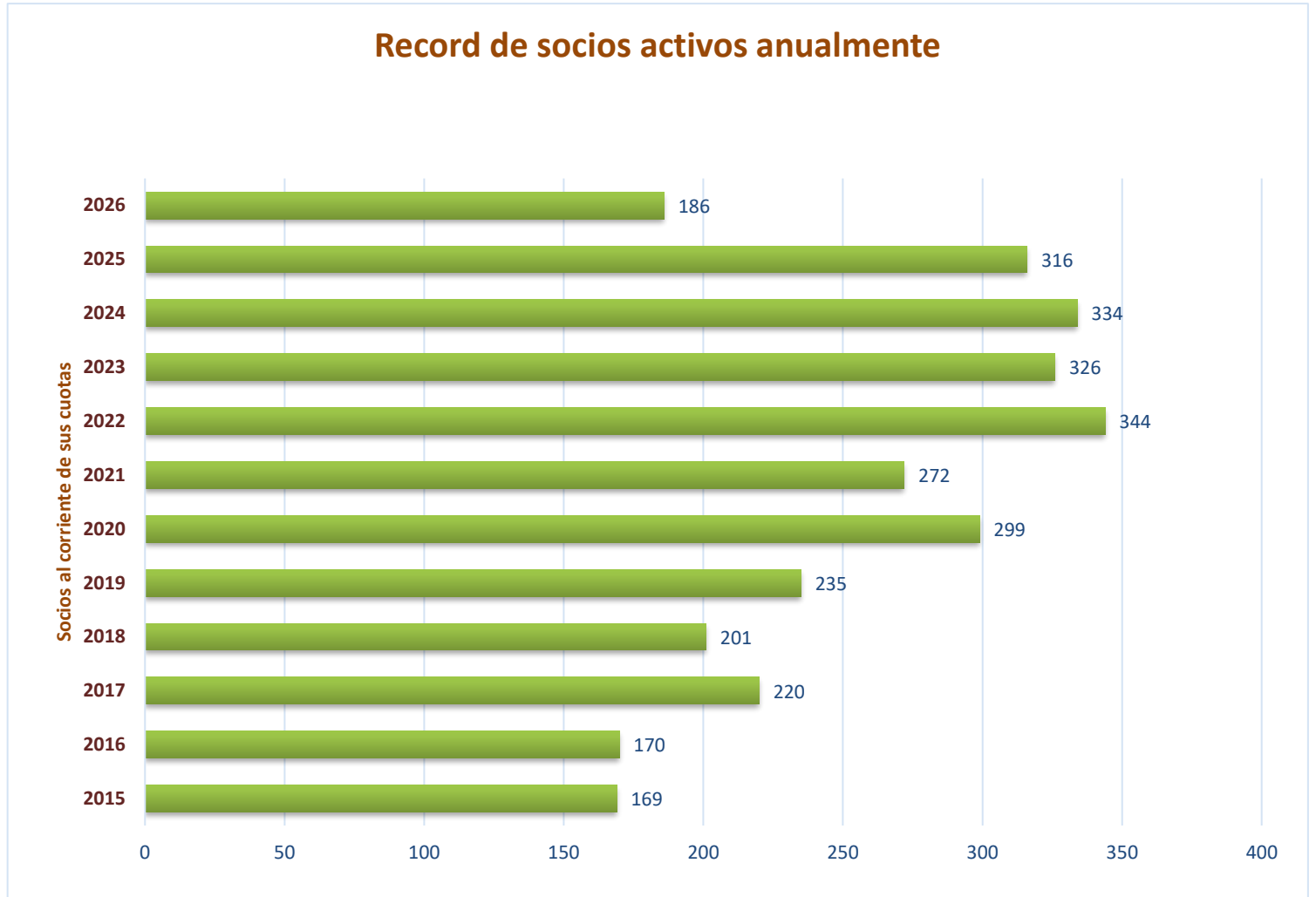

IMPORTANTE: El Informe de la Tesorería se dará durante la Asamblea y por razones de seguridad se pondrá en la página del CAMP y los socios podrán consultarlo con su usuario y contraseña.



COLEGIO Y ASOCIACIÓN MEXICANA DE PATÓLOGOS A.C.

La Mesa Directiva del Colegio y Asociación Mexicana de Patólogos, A.C.

CONVOCA

A la Asamblea Ordinaria, que tendrá lugar el viernes 1º de mayo de 2026, en el Salón Tacotalpa del Hotel Hyatt Regency Villahermosa en Villahermosa, Tabasco, a las 18:30 horas.

ORDEN DEL DÍA

1. Lista de Asistencia y designación de escrutadores.
2. Votación para aceptar que la Asamblea sea en formato híbrido.
3. Resumen Ejecutivo del Acta de Asamblea Ordinaria en Manzanillo, Colima con fecha 3 de mayo de 2025.
4. Informe de la Presidenta del CAMP, A.C., del período mayo 2025 al 15 de abril de 2026.
5. Informe de la Tesorera del CAMP, A.C., del período mayo 2025 al 15 de abril de 2026.
6. Presentación y votación de los candidatos previamente nominados, con aceptación o rechazo expreso de su nominación, para ocupar el cargo de Vicepresidente del CAMP, A.C., en el periodo mayo 2026 a mayo 2027 (3) (*).
7. Propuesta de candidatos para ocupar el cargo de Tesorero(a) en el periodo mayo 2027 a mayo 2029 (4).
8. Informe sobre "Patología Revista Latinoamericana".
9. Informe del Consejo Mexicano de Médicos Anatomopatólogos A. C. (COMMAP).
10. Asuntos Generales.

Atentamente

Dr. Mario Murguía Pérez
SECRETARIO

Dra. Ma. Guadalupe Jazmín De Anda González
PRESIDENTA

Dra. Alicia Georgina Siordia Reyes
TESORERA

MESA DIRECTIVA 2025-2027



COLEGIO Y ASOCIACIÓN MEXICANA DE PATÓLOGOS, A.C.

Dirección:

Ámsterdam No. 124-despacho 602
Col. Hipódromo Condesa, Alcaldía
Cuauhtémoc, C.P. 06170

Teléfono oficina

5552 1219 63

5527 5828 33



Página web: www.ampatologia.org

e-mail: correo@ampatologia.org

Datos bancarios:

SCOTIABANK INVERLAT

Cuenta No. 00100737534 Suc. 34 (D.F.)

Clabe interbancaria: 044180001007375341